Год изд. 8-ой. АПРЕЛЬ-ИЮНЬ 1939 Г. № 4—6.

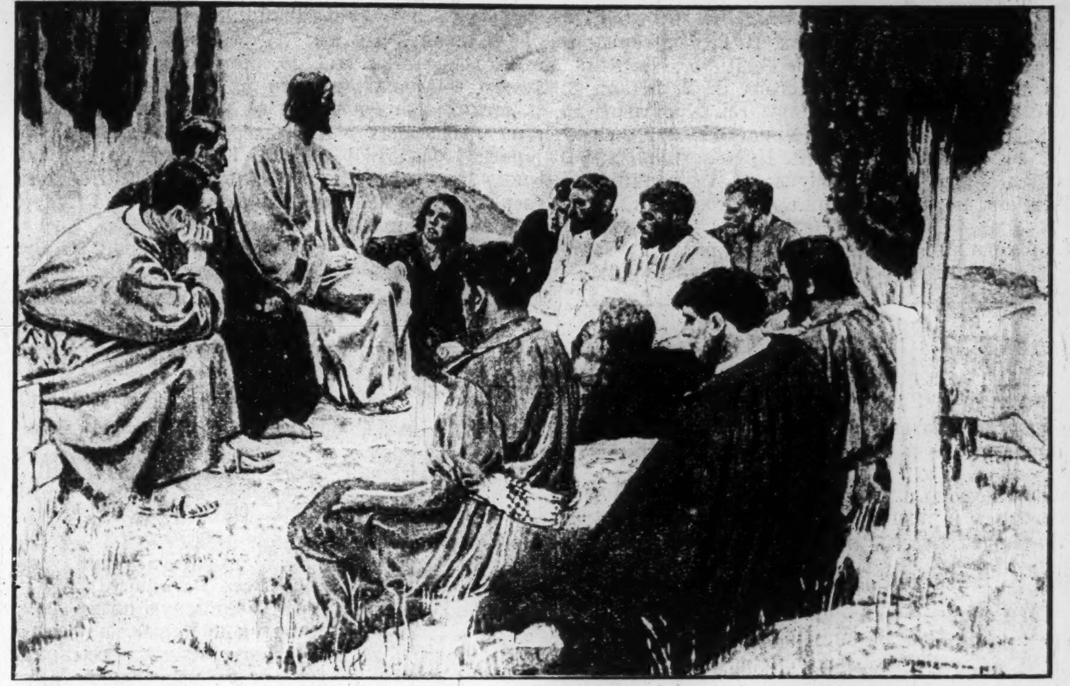

Христос-Учитель.

„Один у вас Учитель-Христос;
все же вы братья“ (Матф. 23,8)

ЕВАНГЕЛЬСКАЯ ВЕРА

„ЕДИНОДУШНО ПОДВИЗАЯСЬ ЗА ВЕРУ ЕВАНГЕЛЬСКУЮ“
(Фил. 1, 27)

ДУХОВНО НАЗИДАТЕЛЬНЫЙ ЖУРНАЛ).
НИ ПОЛИТИКИ, НИ ПОЛЕМИКИ, ТОЛЬКО ЕВАНГЕЛИЕ.

Пробуждение. Реформация. Возрождение. Освящение.

«Евангельская Вера» — Орган Всемирного Союза Евангельских Христиан. Редактор и издатель А. М. Сарапик.

„The Faith of the Gospel“ — organ of the World's Union Evangelical Christians. Editor Rev. A. M. Sarapik.

„Der Evangeliums-Glaube“ — Organ der Welt-Evangeliums-Bewegung. Schriftleiter Prediger A. M. Sarapik. Die Herausgabe erfolgt mit brüderlicher Unterstützung des Missionsbundes „Licht im Osten“, Wernigerode am Harz, Deutschland.

„Evangeeliumi Usk“ — Üldise Evangeeliumi Kristlaste Liidu häälekandja. Vastutav toimetaja ja väljaandja A. Sarapik. Адрес редакции: „Evangeeliumi Usk“ („Evangelskaja Vera“), Raua tän. 52—5, Tallinn, Estonia.

В главном — единство, во второстепенном — свобода, во всем — любовь.

ГДЕ БУДЕШЬ ВЕЧНОСТЬ ПРОВОДИТЬ? Иоан. 3, 12-16

ПОПРАВИЛ ЛИ ТЫ СВЕТИЛЬНИК СВОЙ? Матф. 25, 7.

Содержание № 4—6 1939 г.

1. От редакции; 2. Знаешь-ли битву Иисуса, нотный гимн; 3. Пойте всем сердцем, нотный гимн; 4. Пасхальное приветствие; 5. Внимай земля, стих И. С. П.; 6. Гефсимания; 7. Встаньте, о спящие други Христовы; 8. Три Креста; 9. Вся природа в возмущенье, стихотв.; 10. Смерть и жизнь; 11. Христос Воскрес, стихотв. С. А. Аргамакова; 12. Христос Воскрес, стих. К. Л.; 13. Серьезное слово предостережения; 14. Сила Крови, стих. В. Б.; 15. О граммофонных пластинках, П. Г. Федынича; 16. Я великан, его же; 17. Уголок сестер; 18. Сестры, с братьями совместно, стих И. С. П.; 19. Детский Уголок, спасен-ли ты? 20. Лекарство от клеветы; 21. Последние дни; 22. Памяти † пастора В. Л. Жака; 23. Зарево в Альпах, памяти † В. Л. Жака В. Ф. Марцинковского; 24. Со Всемирной нивы Ев. Христиан; 25. 25-летний юбилей брата А. Р. Салабоя; 26. 7-ой Всеэстонский с'езд Русских Ев. Христиан; 27. Собрания на праздниках в Америке, И. Козак; 28. Отчет пожертвований на приют в Ковеле, И. П. Колесникова; 29. Сиротки, стихотвор. И. П. Колесникова; 30. Сообщение с Парагвая, брата А. Корничука; 31. Сведения из России; 32. Сообщения из Польши, Н. С. Побат; 33. Стихотворение, его же; 34. Сведения из Югославии, С. Ф. Твердовского; 35. Библейские Уроки на Апрель—Июнь 1939 г.; 36. Об'явление: О граммофонных пластинках.

Фотографии: 1. Воскресение Христа; 2. Брата П. Г. Федынича; 3. Брата А. Р. Салабоя; 4. Семья брата И. Корничука, 5. Группа Ев. работников в. Польше.

От Редакции.

Всем дорогим братьям и сестрам и друзьям-подписчикам, получающим и читающим журнал «Евангельская Вера».

С Божьей помощью, журнал **«Евангельская Вера»** будет выходить в 1939-м году, как и раньше, 4-е раза в году, т. е. чрез каждые три месяца.

ПОДПИСНАЯ ПЛАТА за журнал «Ев. Вера» на год:

Для Германии — 2 марки, Польши — 3 злотых, Румынии — 120 лей, Эстонии — 2 кроны, Латвии — 3 лата, Литвы — 5 лит. Америки, Канады — один доллар, Болгарии — 50 лев. Бразилии, Аргентины, Парагвая, Урагвая и в других странах — один американский доллар или соответствующая иностранная валюта.

ПОДПИСНУЮ ПЛАТУ.

За **«Евангельскую Веру»,** пожертвования на бесплатное распространение журнала и на другие нужды всемирной работы можно высылать по адресу редакции: **A. Sarapik, Postschekkonto nr. 473, „Evangelskaja Vera" (Evangeeliumi usk), Raua tän. 52—5 Tallinn, Estonia, Europe.**

ЛЬГОТНЫЕ УСЛОВИЯ ПОДПИСКИ.

Всем книгопродавцам, издательствам, общинам, книгоношам и отдельным лицам дается скидка в 25% платы, т. е. 25 амер. сентов с каждого нового подписчика, внесшего подписную плату — доллар.

При этом подписка может быть вносима посильными частями.

Допускается рассрочка платежа по частям, по желанию подписчиков. Бедным, неимеющим возможности уплатить подписную плату, журнал высылается бесплатно, по мере поступления пожертвований в фонд «неимущих подписчиков журнала Ев. Вера».

Для удобства подписчиков уполномочены братья, которым можно направлять подписную плату за «Ев. Веру» в своей стране.

В Америке, брату J. Cossak, 2023 Chrystal st., Chicago, III., U. S. A.

В Канаде, брату **E. Sidorchuk, 63 Augusta, Toronto, Ont. Canada.**

В Германии, сестре **K. Mahler, Struve str. 29. Dresden.**

В Польше, брату **F. Więckiewicz, skrz. poczt, 14, Kowel.**

В Болгарии, брату **Mitko Matheeff, Ul. Batack, 28 Sofia X.**

В Румынии, брагу **M. Tarlew, Str. Ch. Lažar 90. Chisinâu.**

В Парагвае, брату **A. Kornijczuk, Colonia Fram Carmen dei Parowa, Rep. Paraquay.**

Из остальных стран подписную плату, пожертвования на издание «Евангельской Веры», в фонд «неимущих подписчиков» и на другие нужды всемирной евангельской работы лучше всего переводить Международными почтовыми переводами. По адресу: **„Evangeeliumi Usk" („Evangelskaja Vera") Posti jooksev arve (Postscheck konto) Nr. 473. Tallinn, Estonia.**

Если же где либо это невозможно, то деньги можно пересылать следующими путями:

1. В заказных письмах **банковскими чеками.** Чеки можно выписывать в любой иностранной валюте.
2. **Денежными страховыми письмами** за сургучными печатями. Если печати нет, то оттиск на сургуче можно делать металлическим предметом.

   В эти письма можно вкладывать деньги в валюте разных стран: в американских или канадских долларах, в английских фунтах, в французких, швейцарских, или других франках, в польских злотах, финских марках, аргентинских пезах и проч.

   Кроме этих способов пересылки многие братья пересылают деньги в заказных письмах в двойных конвертах за свой риск и страх.

ОТ ЭКСПЕДИЦИИ «Евангельской Веры».

При переводе редакции и издательства **«Евангельской Веры»,** из Германии в Эстонию, могли произойти разные неточности в работе экспедиции.

Возможно, что некоторые подписчики не получили вышедших номеров. О всех ошибках просим сообщить по адресу редакции открыткой.

Редакция просит подписчиков при перемене адреса незамедлительно сообщать свой новый адрес, во избежание задержки при получении журнала.

СПЕШИТЕ ВОЗОБНОВИТЬ ПОДПИСКУ НА 1939 ГОД!

Пасхальное приветствие – Христос Воскрес!

Этим древним и вечно-новым евангельским приветствием сердечно приветствуют всех дорогих сотрудников, читателей, читательниц журнала «Евангельская Вера» и всех братьев и сестер во Христе — Совет Всемирного Союза Евангельских Христиан, Президиум Союза и Редакция «Евангельской Веры» — **Христос Воскрес!**

Наше настоящее, будущее и вечное зависит от Воскресшего. Вечная слава Тому, Кто воскресил Иисуса — упование славы нашей.

Будем радоваться, дорогие братья и сестры, что

ХРИСТОС ВОСКРЕС!

Внимай земля!

„Он воскрес!" — Лук. 24, 6.
„Вы воскресли со Христом". — Кол. 3, 1.

Внимай, земля и круг небес: Христос воскрес! Христос воскрес!

Напрасно слуги тьмы и ада
Христово тело стерегли;
Ни глыба-камень, ни ограда,
Ни сторожа не помогли.
Христос восстал из мрака гроба,
Расторгнул смертные узлы;
И смолкла ненависть и злоба
При звуках ангельской хвалы.

Напрасно люди отрицали
Победу Господа Христа;
Друзья Иисуса умирали
За истину, за честь креста;
Неправду правда победила
И люд поверил: „Он воскрес!"
Сомненья вера угасила
И мрак из дум Фомы исчез.

Когда Он умер, в те мгновенья
Воскресло множество святых;
И в день Христова воскресенья
Они вошли в среду живых.
Христос воскрес, и мы телесны
Воскреснем в тот великий день,
Когда в лучах зари чудесной
Навек исчезнет смерти тень.

Пришедши в мир, Он мертвым духом
О воскресеньи возвестил;
И многие, восприняв слухом,
Восстали к жизни из могил;
И души мертвые воспели
Свое над смертью торжество;
И стали жить для вечной цели: —
Для Господа, для дел Его.

О души мертвые по жизни,
По преступленьям и грехам!
Внемлите призыву отчизны!
Внемлите Вечного словам!
Оставьте гробы смертной ночи,
Восстаньте к жизни и делам!
К Воскресшему направьте очи,
Ведь Он идет навстречу вам!

Внимай, земля и круг небес:
Христос воскрес! Христос воскрес!

И. С. П.

Знаешь ли битву Иисуса?..

Слова Н. А. К.

М. Изотов-К.

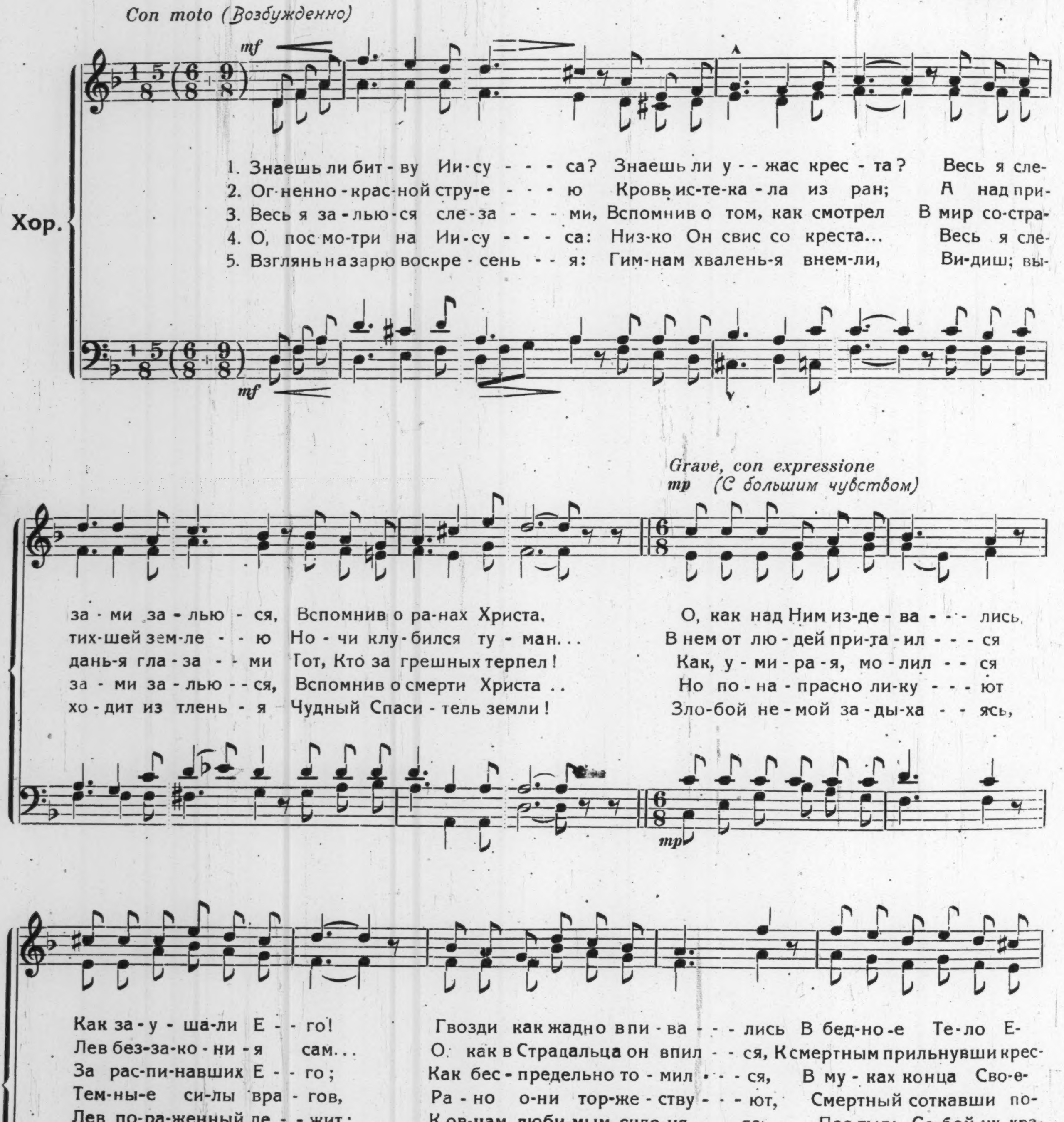

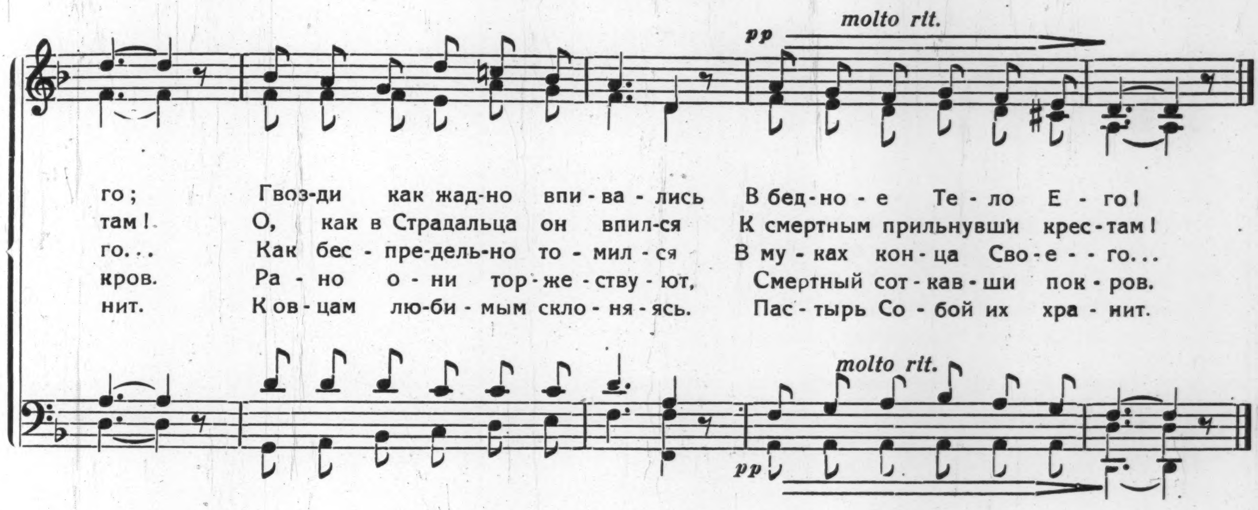

Пойте всем сердцем!

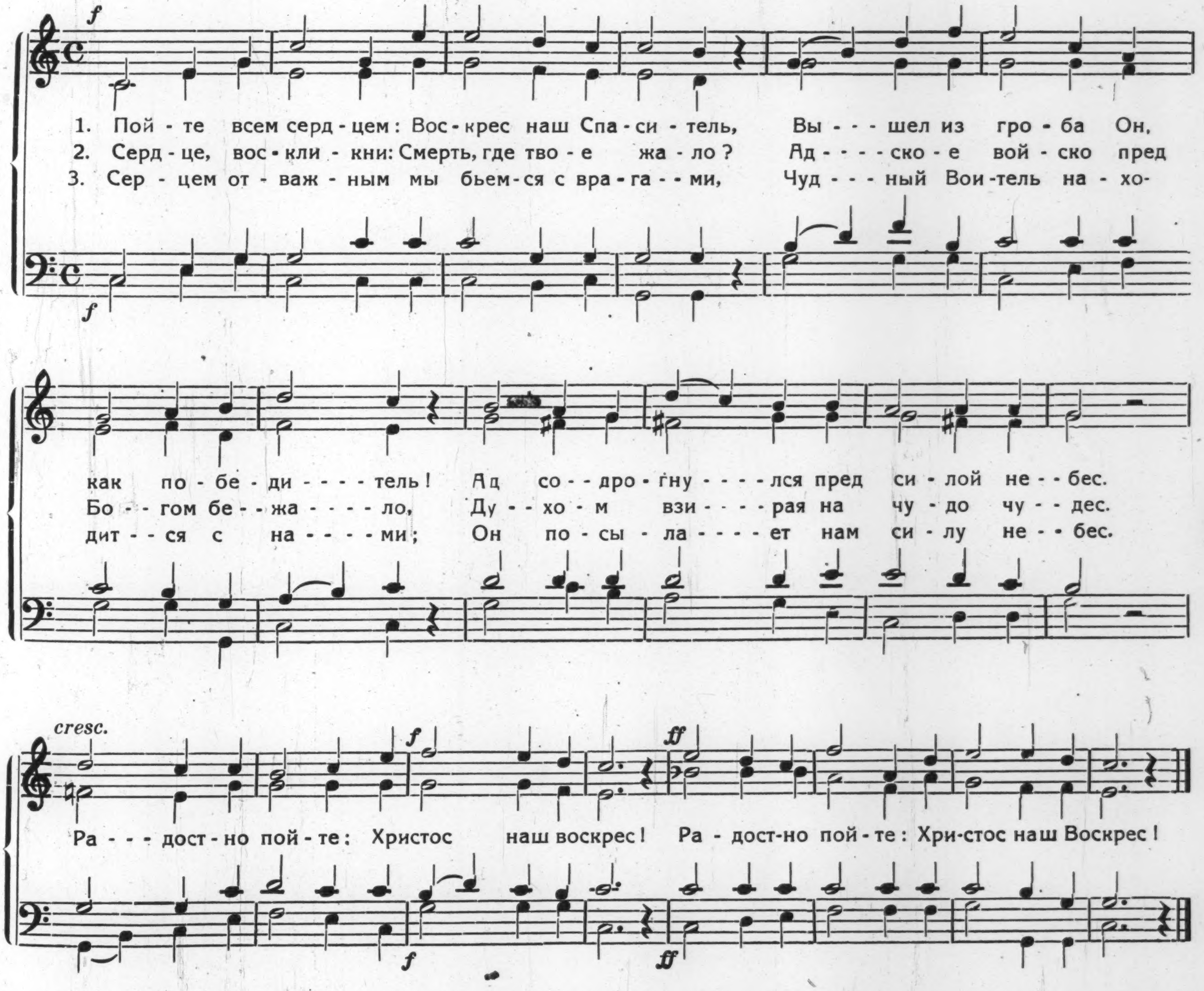

Гефсимания.

(Сад борьбы.)

Ночь.

За густолиственными деревьями при бледном свете луны виднеются трое спящих тяжелым, крепким сном.

Вдали Кто-то молится. Его положение тела выражает самое напряженное состояние духа. Молящийся иногда долго стоит с крепко сжатыми руками на груди и глазами, устремленными вверх; иногда падает ниц и распростирается по земле. Его лицо — влажно. Крупные капли часто ниспадают на землю..

Это — Иисус накануне Голгофских страданий

Находясь в борении, Он прилежнее молился; и «был пот Его, как капли крови, падающие на землю» (Лук. 22, 44).

Господь не раз всматривался в сторону спящих учеников, и из Его уст ясно доносились слова: **«Я о них молю: не о всем мире молю, но о тех, которых Ты дал Мне»..** (Иоан. 17, 9).

По саду проносился тихий, таинственный шопот. Казалось, каждый листок трепетно умолял — **«будь милостив к Себе, Господи! да не будет этого с Тобою»**

Шопот этот временами усиливался и становился ясным и отчетливым, близким... А Он все прилежнее и прилежнее вопиял: **«Отец Мой! если возможно, да минует Меня чаша сия; впрочем, не как Я хочу, но как Ты!»** (Матф. 26, 39).

Часто спазмы, как тиски, сжимали Его горло, и Он кончал молитву, шел к Своим ученикам.

Они крепко спали сном печали (Лук. 22, 45).

Задумчиво склонив голову, стоял Господь над ними. Его взор теплился нежной лаской.

Тихо прикасаясь к Петру, говорит: **«так ли вы не могли и один час бодрствовать со Мною? Бодрствуйте же и молитесь, чтобы не впасть в искушение»** (Матф. гл. 26. 40—41).

И отошед, — опять молился..

Вновь раздались одинокие вопли.

Где-то шептало, шипело: **«Если Ты Сын Божий... если Ты Сын Божий»...** Из Его уст вместе с тяжелыми вздохами вырывалось: **«Да будет Твоя воля!... Да будет Твоя воля!..»**

«Возвратившись, опять нашел их спящими, ибо глаза у них отяжелели; и они не знали, что Ему отвечать» (Марк. 14,40.)

Оставив учеников, Господь опять пал на землю и прилежнее молился. Его напряжение достигло наибольшего предела. Земля под Ним была обильно смочена кровавым потом, который падал с Него уже в течение долгих часов.

Утих шопот, смолко шипение.

Вдруг среди ночной тиши особенно громко вновь раздались слова: **«Да будет воля Твоя!»** — последние заключительные слова — торжествующий крик победителя после долгой, упорной борьбы!

Твердою поступью пошел Господь к Своим, все еще спящим, ученикам и кротко произнес: **«Вы все еще спите?»**

И, вздохнув полной грудью, добавил: **«Кончено! пришел час; вот предается Сын Человеческий в руки грешников. Встаньте, пойдем: вот приблизился предающий Меня»** (Марк. 14, 41—42).

*

«Побудьте здесь и бодрствуйте со Мною» (Матф. 26, ст. 38); **«молитесь, чтобы не впасть в искушение»** (Матф. 26, 41) — часто нам всем повторяет Господь, приглашая посетить Его Гефсиманию. Он знает, что победу над искушениями необходимо одержать накануне самих страданий, и что эта победа достигается молитвою в бодрственном, трезвейном, ясном состоянии духа.

Иисус одержал победу прежде Своих крестных страданий, потому что прежде приходит на **«место, называемсе Гефсимания»,** где протекла Его упорная борьба со всеми искушениями,— великое сражение **«до крови»,** так победоносно законченное в молитвенном подвиге.

Иисус страдал.

Будучи Его истинными последователями, мы не можем избежать страданий. **«Я передал им слово Твое, и мир возненавидел их, потому что они не от мира, как и Я не от мира»** (Иоан. 17, 14). Это значит, что страдания являются прямым последствием истинного следования за Иисусом. Следуя за Ним, мы здесь страдаем вместе с Ним.

Вот почему приходит с ними Иисус на **«место, называемое Гефсимания»,** и говорит им: **«побудьте здесь со Мною, чтобы не впасть в изкушение»** (Матф. 26, 41).

Если бы Петр в Гефсимании не спал, а молился, то он остался бы верным Христу, не отрекся бы от Него у костра, каких бы страданий ему это но стоило.

Многие, многие из нас спят еще для молитвенных подвигов Гефсиманских. Следствием этого является то, что они **хилы, слабы, боязливы, неверны;** терпят поражения в искушениях и мало думают о том, что значит быть последователями Господа Иисуса.

«Бодрствуйте в молитвах!» (1 Петр. 4, 7); **«вы еще не до крови сражались, подвизаясь против греха»** (Евр. 12, 4); **«вам дано ради Христа не только веровать в Него, но и страдать за Него»** (Фил. 1, 29) — увещевают нас апостолы.

Братья и сестры мои!

Хотим ли мы получить на земле радости «Фавора», а на небе — блаженство «Нового Иерусалима» с прославленным Иисусом?

Будем чаще приходить на **«место, называемое Гефсимания»,** чтобы быть с победившим, но страдавшим Иисусом!

М. Н.

Встаньте, о спящие други Христовы!

Римл. 13, 11; Евр. 6, 1.

Встаньте, о спящие други Христовы!
К росту евангельской жизни — вперед!
Свергнув с себя равнодушья оковы, —
К святости каждый из вас пусть идет!..
Хилые карлики жизни духовной,
Сильные мужи любви — на словах!
Образ души вашей, мрачно греховный, —
Разве приятен в Господних очах?
Встаньте, о спящие други Христовы,
К росту евангельской жизни — вперед!
Косности свергнув с себя все оковы,
К святости каждый из нас пусть идет!

Разве не знаете: в свете Благого
Каррикатурою выглядит он?
Разве он радует Бога живого,
Давшего нам благодати закон?
Грань меж собою и миром, носящим
Ада проклятия, смерти клеймо —
Резко поставьте, чтоб быть настоящим
Родом Христа, как царя своего!..
Чтобы в торжественный день восхищенья
Церкви Христовой в небесный чертог, —
Взятыми быть, где лишь звуки хваленья
Арф золотых вечно слушает Бог!

Н. Ц.

Три креста.

«И когда пришли на место, называемое Лобное, там распяли Его.»
Лук. 23, 27—49.

Достаточно ли вы взвесили все то, что заключается в небольшом слове — **Его?** Кто был **Он?** — Единородный Сын Божий, сияние славы Отца, Христос, Премудрость Божия, Сила Божия. Все это заключалось в Том, Кого распяли на Голгофе.

Достачно ли вы вдумались во все то, что заключается, опять-таки, в небольшом слове — **распяли?** Кто распял? — Они, люди. Кто были **они?** Верующий народ того времени, начальники народа Израильского, первосвященники и книжники. В лице их действовал **человек** с его упорной ненавистью к Богу и Христу Его, проявивший свой истинный характер, доказавший, что в сердце его не было ни малейшей искры добра.

Устремляя духовный взор на Него, Распятого, прежде всего мы познаем, что такое — **грех.**

Читатель, знаешь ли, что такое грех? Преступления, совершаемые людьми, имена которых омрачают ежедневно печатающиеся судебные страницы газет, не откроют тебе этого. Не узнаешь, читатель, этого даже тогда, когда дано будет тебе слышать вопли самих погибающих грешников. Ты можешь это узнать только тогда, когда узришь очами сердца всю скорбь души Его, Христа, Богочеловека, воскликнувшего под бременем должного осуждения греха, оставленного Богом: «Боже Мой, Боже Мой! для чего Ты Меня оставил?» — Матф. 27, 46. Это, и только это, являет нам истинную сущность греха и открывает — как грех ненавистен Богу, абсолютно Святому и Праведному.

Читатель, не сокрушает ли твое сердце мысль, что ради **тебя** подвергся этому страшному суду благословенный Сын Божий?

Далее мы узнаем, кто такой — **Бог.** Бог отдал Сына Своего Единородного: Он решил разрушить преграду, созданную грехом человека между Богом и им самим. С того же места, с которого мы увидели, как Бог ненавидит грех, видим, как необ'ятно велика **любовь** Его к погибающему грешнику.

Человек создал преграду, и потому ему же надо было разрушить ее. Но ни один человек не смог этого сделать. По неизреченному богатству благости Своей, Сам Господь решил разрушить разделявшую Его с человеком преграду, для чего необходимо было прибегнуть к единому для этого действительному пути — к отдаче Сына Его на смерть.

Но пред нами стоят еще два креста. Взглянем на них.

Взор на один из этих крестов убеждает нас, для чего Бог допустил распятие на кресте Сына Своего. Цель Божия — **спасение,** т. е. полное прощение грехов, место со Христом в доме Отца для самого последнего грешника, который уверует в благословенного Спасителя — Сына Божия.

Заметь, читатель, перемену, происшедшую в душе распятого на этом кресте разбойника:

1. Разбойник имеет теперь страх Божий в сердце своем; так он унимает злословящего Христа другого, распятого с ним разбойника: «Или ты не боишься Бога?» — Лук. 23, 40. Неверующий человек так говорить бы не мог, — нет страха Божия пред глазами его (ср. Римл. 3, 18).

2. Разбойник оправдывает Христа, характеризуя Его жизнь словами: «Он ничего худого не сделал», в то же время всецело осуждая самого себя, говоря: «Мы осуждены справедливо, потому что достойное по делам нашим приняли».

3. Разбойник все свое упование возложил на одного Господа Иисуса; так, он просит, чтоб Христос вспомнил его, когда придет в Царствие Свое. Разбойник не умоляет облегчить его настоящие страдания, не оправдывает себя, — ничего не требует. С глубоким доверием разбойник восклицает: «Помяни меня, Господи!»

Заметь, читатель, ответ Христа: «Истинно говорю тебе, ныне же будешь со Мною в раю».

Таково есть спасение Божие — полное прощение и место со Христом-Спасителем, в силу благословенного искупления, совершонного смертью Его.

У креста другого разбойника мы узнаем, как близко ко Христу может быть человек и, однако, — **погибнуть.** Этот разбойник был свидетелем всего, только-что нами описанного, находился возле Христа и, несмотря на все это, — погибает. Последние минуты своей позорной греховной жизни разбойник употребляет на то, чтобы поносить Спасителя; язык, который вскоре должен был умолкнуть навеки, произносит оскорбительные слова.

Не случается ли то же самое и со многими людьми? Наружно они так близки ко Христу, именуют себя **христианами,** считаются людьми вполне религиозными, пользуются всеобщим уважением, почетом. Но на самом деле эти люди еще **никогда** Христа не познали; они умирают так же, как живут — духовно мертвыми, погибшими для Него, — Бога. На могильном их камне должно было бы сделать надпись: «Прошла жатва, кончилось лето, а мы остались не спасенными».*)

Вся природа в возмущенье:
Солнце меркнет, гром гремит,
И собой землетрясенье
На куски дробит гранит!
В небесах, змеясь, блистает
Гневной молнии стрела,
Шум, вздымаясь, наростает,
И сильней густеет мгла.

Седовласые бушуют
Волны яростных морей,
Громогласно негодуют
На преступников — людей!

Разверзаются гробницы,
Рвется смертных цепь оков
И, одетых в плащаницы,
Отпускает мертвецов.

Лишь один не всколыхнулся
Камень сердца у людей;
Безучастием замкнулся
В неподвижности своей.
Совершивши преступленье,
На кресте Христа распяв,
Скован он в ожесточенье,
Гнев вселенной не поняв!

---

*) Ср. Иер. 8, 20.

Смерть и жизнь.

Смерть и жизнь стоят перед нами и точно смотрят нам в глаза. В настоящую минуту особенно смерть; она окружает нас, стучится к нам и быстро, неожиданно уносит одну жертву за другой. Жутко становится и страшно; сколько могил, пустых мест, сколько горя и разбитых надежд! Но есть **одна** смерть, которая покрывает все другие и особенно вспоминается в эти дни, и в храмах, и в сердцах верующих: смерть не человека, немощного и грешного, но смерть безвинного Сына

Христос Воскрес! Христос Воскрес!
Несется громом средь небес.
Христос воистину воскрес!
Им эхом отвечает лес.

Христос Воскрес и соловей
Запел над Волгой средь ветвей.
Христос Воскрес! пропел и дрозд,
И пеньем оживил погост,

Чтоб возгласить всем мертвым весть,
Что не страшна им ада месть,
Тем, кто здесь умер со Христом,
Чтоб и воскреснуть в Нем потом!

Когда трубы раздастся звук
И кончится долина мук,
Которой в жизни мы бредем
И тщетно в ней отрады ждем!

Отрады здесь нам не дано:
Блаженство тем лиш суждено!
Чтоб претерпев все до конца,
Дождаться Вечности венца!

Идя страдания путем,
Мы утешенье ищем в том,
Что раз за Правду здесь стоим,
Там будем радоваться с Ним.

28. февраля 1939 г. **С. Аргамаков.**

Христос Воскрес! — Наш ум понять
Не может чуда из чудес;
Из века в век слова звучат —
Христос Воскрес! Христос Воскрес!
Уж сколько умерло людей, —
Такого чуда не слыхать,
Чтоб из гробницы кто своей
Для жизни мог бы вновь восстать!
Но вот звучит святая весть,
Что Тот, Кто в мире здесь страдал
И жизнь за грешников отдал,
Теперь со славою воскрес!
О, братья! будем мы любить
Христа от всей души своей,
И поспешите возвестить,
Что Он воскрес и спас людей.

К. Д-в.

Божия. Этой смерти предшествовало страдание, превышающее всякое другое страдание, когда тяжесть греха целого мира легла на непорочную душу Его. „Он страдал добровольно“. Это были муки любви и искупления, однако, пот Его, когда Он молился в Гефсиманском саду, был „как капли крови, падающие на землю“, и, претерпев истязания, издевательства и крестную агонию, Он был предан власти смерти и положен в могилу! Постоим у этой могилы и вникнем в значение ее... Перед нею останавливаются люди и теперь; иные издали бросают на нее несколько равнодушных, небрежных взглядов и проходят мимо; другие кивают головами, и в недоумении или враждебном злословии, как стоявшие некогда у креста Голгофы. Вопли ярости, исступления, ненависти также не умолкли на земле. Некоторые, потрясенные и сокрушенные этой смертью Святого и Праведного, „бьют себя в грудь“, в сознании своей виновности

Христос Воскрес!!!

„Ад! где твоя победа?“

и, повергаясь перед Ним во прах, слагают у Его могилы все бремя тяготивших их грехов. Тайна этой смерти безмерно велика и глубока и, вместе с тем, так проста, что она открывается младенцам и постигается не рассуждением, а открытым, верующим сердцем.

Но смерть не могла удержать „Начальника Жизни“. Жизнь победила смерть, разорвала узы ее и воскресила Того, Кто, много лет спустя явившись в небесном сиянии Своему ученику — изгнаннику, сказал: „Я живой и был мерт, и, се, жив во веки веков. Аминь!“

Но ведь мы окружены смертью и жизни не видим! День и ночь ненасытная, неумолимая смерть проявляет свою власть: закрыть глаза на нее нельзя и, при виде ее, многие ужасаются. Есть еще и другая смерть — несравненно ужаснее — смерть души, которая тоже царит кругом и которую люди часто не видят и видеть не хотят! Имя этой смерти — **грех**. Много выкопал он темных, смрадных могил — неверия, нечестия, безбожия, злобы и всякого бесчинства — куда зарываются души и откуда запахом смертоносным заражают других. О гибели чужой и своей они не жалеют и смерти своей не сознают! Однако, есть Любовь святая, которая о них пожалела и за них, на Кресте, пострадала; и за них пролилась там пречистая кровь, которая может их очистить; есть голос всемогущий, который взывает и ныне: „встань... воскресни из мертвых и озарит тебя Христос!“ Вставайте же, убитые грехом! Вставайте, израненные, оскверненные грехом! Вставайте, убийцы, из могил ненависти и злодеяний, как восстала ко Христу душа разбойника, умиравшего рядом с Ним на кресте! Вставайте, лежащие в могиле уныния, скорби и слез; разбитые сердца, вставайте; впавшие в отчаяние, вставайте! Как бы глубока и темна ни была могила, Иисус, воскресший и смерть победивший, может поднять из нее душу, которая внемлет Его зову.

У могилы плача, Он Сам проливает слезы и плач превращает в хвалу. Откликнись же Ему, душа! Дай Ему вывести тебя на свет Божий, вдохнуть в тебя Свою жизнь и поставить тебя на „путь новый и живой“, где смерти уже не будет; где ты будешь праздновать и твое воскресение, и смерть телесная тебя не устрашит, потому что она будет водворением твоим у Христа навеки.

А вы, слуги Христовы, познавшие „силу Его воскресения“, пусть эта сила охватит вас вновь и пошлет вас стучаться у тех могил, где зарыты ваши братья. Не найдете ли и вы „камень уже отваленным от гроба?“ Воспойте песнь воскресения и жизни у самых дверей смерти и прислушивайтесь, не услышите ли первый вздох или стон пробуждения. Тогда, подайте голос и протяните руки.

Наступает время, и настало уже, когда мертвые услышат глас Сына Божия и, услышав, оживут.

Христос воскрес из мертвых, смертью смерть попрал и сущим в гробах жизнь даровал! **А. П.**

Серьезное слово предостережения.

И, вставши, в тот же час, возвратились в Иерусалим, и нашли вместе одиннадцать Апостолов и бывших с ними, которые говорили, что Господь истинно воскрес и явился Симону.

Ев. Луки гл. 24., ст. 33—34.

Посмотрите на руки Мои и на ноги Мои; это Я Сам; осяжите Меня и рассмотрите; ибо дух плоти и костей не имеет, как видите у Меня. И, сказав это, показал им руки и ноги. Когда же они от радости еще не верили и дивились, Он сказал им: «Есть ли у вас здесь какая пища?

Ев. Луки гл. 24, ст. 39—41.

Предмет моей речи совершенно определенный, а именно: каждому читателю сего представить Христа. Смерть не дремлет, вечность близка и, если это принять во внимание, то само собою разумеется, что такими вещами играть нельзя.

Желание мое, чтобы каждый читающий эти строки понял всю важность этого вопроса и отнесся к нему откровенно и серьезно.

Каким чудным светом божественной любви озаряется путь и предсмертный час верующего, но как ничтожны и кратковременны радости светского человека, и каким ужасным мраком окутана кончина умирающего без Христа.

Хочу поговорить с тобою об одном человеке, вознесенном Богом превыше всех. Бог говорит в Прор. Осии 11,4: Узами человеческими влек Я их, узами любви. Какая безграничная любовь открылась в том, что Сын Божий, который был Бог, стал Человеком!

Подумай, что в этом все заключается!

Люди не в состоянии измерить любую глубину Атлантического или Тихого океана, но кто может познать ту любовь, которою Бог приблизился к человеку, и кто в состоянии измерить все расстояние от всей высоты Божественной славы до низа к яслям в Вифлееме, да, до глубочайшей глубины унижения и оставления Его Богом на кресте!

Чудны пути Божии, которыми Он привлекает души к Себе. Он дает нам испытывать жизненный опыт в глубине сердца и совести нашей. Он слагает обстоятельства так, что они этому способствуют, дает нам возможность слышать Евангелие, Духом Своим открывает нам состояние души нашей и так неизмеримою милостью Своею всеми средствами старается привлечь к Себе нерешительные и непослушные сердца.

Но решительный час, однако, настанет — мы стоим на распутье, на повороте нашей жизни: мы должны сделать решительный шаг. Этот момент, дорогой читатель, может быть для тебя уже теперь настал и означает: обратиться теперь — или никогда.

Не трогает ли тебя это, что Бог в милости Своей глубоко нисходил, дабы победить гордость упрямого сердца? Не обличает ли это совесть твою и не вызывает ли это хоть одну слезинку раскаяния? Если бы в Содоме и Гоморре проповедывалась такая милость, какая предлагается ныне каждому через проповедь Евангелия, то улицы этих безбожных городов были бы переполнены кающимися. **Глядя на такую милость, разве ты можешь терпеть упорство и нераскаянность сердца твоего!**

Что вы думаете о Христе? (Матф 22, 42) - вопрос, который предстоит решить каждому из нас; и имея ввиду это, я желал бы тебе посоветовать рассудить следующее:

1. **Совершенство Его личности.** Один из висевших на кресте злодеев говорил о Нем: **А Он ничего худого не сделал** (Ев. Луки 23, 41). Иисус никогда ни мыслями, ни словами, ни делами никого не обижал. Он никакого греха не делал, в нем не было греха, несмотря на то Он, единственный праведный, когда либо живший на земле, руками нечестивых был распят на кресте. Каково твое отношение к Нему? Ты не можешь омыть руки свои, как Пилат это сделать хотел. Одно верно, ты не можешь избегнуть Его, ты должен будешь иметь с ним дело, потому что однажды предстоит тебе увидеть Его или как Спасителя, или как Судию твоего.

Истинно, человек сей был Сын Божий, говорил сотник у креста. — Те, которые осудили Его, были обязаны Ему всем своим существованием. Помни, дорогой читатель, когда ты бодрствуешь или спать ложишься, что каждым вздохом, сделанным тобою, каждым биением сердца твоего ты обязан Сыну Божьему! и все же ты, может-быть, мало или вовсе о Нем не подумал. О, как неожиданно может случиться, что ты глаза твои замкнешь без Него на всегда и погибнешь на веки!

2. **Совершенство Его дела спасения. Он же, принесши одну жертву за грехи, навсегда воссел одесную Бога** (Евр. 10, 12). Любовь Его удовлетворила полностью требованиям правды и святости Божией, совершивши дело умилостивления. Иисус умер, дабы отверстым был дом Божий для всех грешников, и дабы благовестники могли возвещать: **идите, ибо все готово** (Ев. Луки 14, 17).

3. **Совершенство Его милости. Он принимает грешников** (Ев. Луки 15, 2). Да, не взирая на то, что Он тебя знает в совершенстве, Он все же жаждет принять тебя по милости Своей. Он знает даже то, что ты наилучшему другу своему не доверил бы; Он знает все неразумные, похотливые, честолюбивые и злые помыслы сердца твоего — и все-таки желает принять тебя. Даже самое недостойное, возникшее когда-либо в сердце твоем, или сделанное тобою, не должно служить тебе препятствием обратится к Нему. — Иисус все знает. Что бы ты ни сделал, Он все может тебе сказать, и все-таки готов приблизиться к тебе с совершенной милостью и спасти тебя.

4. **Совершенство Его благодати,** предлагаемая тебе в Нем и ради Него. Ради Его возвещается Вам прощение грехов; и во всем... оправдается Им всякий верующий. (Деян. Апост. 13. 38—39).

Можешь-ли ты Ему теперь довериться? Правда, все Его благословенные совершенства таковы, чтобы расположить к Себе доверие сердца твоего. Голгофский крест, оставленный гроб, престол Отца, все возвещает Его славу и Его достоинство, и речь может быть лишь о том: желаешь ли ты довериться Ему?

Всякий верующий на земле, как на небесах, с радостью ответил бы: Да. — Каждая страница Священного Писания и каждое Божественное свидетельство дадут тебе утвердительный ответ. **Итак прими Христа и вместе с Ним вечную благодать Божью.**

Сила Крови.

1 Иоан. 1: 7.

Какая сила у тебя,
Святая Кровь,
Что ты омыла и меня
От всех грехов!
Другие мысли у меня,
Не те слова:

Снято проклятие с меня —
Христу хвала!
Воистину — я нова тварь,
Кумир разбит;
В груди моей теперь алтарь
Любви горит!

В. Б.

О граммофонных пластинках и воспитании детей.

Брат П. Г. Федынич, из Америки, пишет:

Хочу кое-что сообщить о слышанном и виденном. 12 февраля я посетил собрание в Нью-Бронзвике. После собрания, брат Д. Рыжковский, руководящий группой, пригласил меня к себе на фарму.

Приехав домой, брат завел граммофон, поставил пластинки с проповедями братьев: И. С. Проханова, В. Ф. Марцинковского и А. М. Сарапика с пением соло и хором Берлинской Русской Общины.

Слушая проповеди и пение, слезы радости появились на глазах. Как приятно слышать голос покойного, дорогого брата И. С. Проханова! Слава Господу, давшему людям способность запечатлевать слова на пластинках и пользоваться ими по желанию.

От всего моего сердца желаю всем дорогим братьям и сестрам, имеющим возможность, приобрести эти ценные духовные пластинки для назидания семьи и призыва ко Христу друзей, посещающих нас.

Не могу умолчать также о виденном мною в доме брата Д. Рыжковского замечательном примере воспитания детей,

Переночевав у брата, утром я был участником особой молитвы. Супруга брата приготавливала детей к отправке в школу. Когда дети были готовы, мать позвала их в особую комнату, открыла Библию, прочитала несколько стихов Св. Писания и, преклонив колени вместе с детьми, помолилась, чтобы Господь сохранил их от зла и греха, и дал им успех в учении. В молитве участвовали и дети, каждый в отдельности.

Наблюдая это, я радовался за детей, воспитывающихся в учении и наставлении Господнем, по слову Св. Писания.

Дай, Господь, чтобы во всех семьях нашего братства соблюдалась утренняя и вечерняя семейная молитва. Господь повелевает родителям исполнять священнические обязанности свои в семье.

Если мы желаем, чтобы дети наши были верующими христианами, в истинном смысле слова, нам нужно на практике жизни осуществлять предписание Слова Божьего: «Отцы, не раздражайте детей ваших, но воспитывайте их в учении и наставлении Господнем». Ефес. 6, 4.

Да поможет нам Господь!
Неварк, Америка.

Брат Петр Гаврилович Федынич, активный сотрудник журнала «Ев. Вера».

Я „великан“.

Однажды, маленький мальчик приходит к матери своей и говорит, что он такой же «великан» как Голиаф. Мать с улыбкой удивления посмотрела на него и спросила, откуда он взял такое сравнение?

Показывая матери небольшую палочку, малыш с важностью ответил, что это — его собственный аршин, которым он измерил себя и нашел, что в нем росту «шесть локтей и пяди», как раз, столько же, сколько и в Голиафе. Рассказ этот очень поучителен для нас.

К сожалению, в наше время, встречаются духовные «Голиафы», в ковычках, измеряющие себя своим **собственным** аршином, как пишет Ап. Павел — 2 Кор. 11, 12. Христос сказал: «Всякий, возвышающий сам себя, унижен будет». Луки 14, 11.

Нам нужно возрастать: в благодати — 2 Петра 3: 18, в познании Бога — Фил. 1: 9, в вере — 2 Фесс. 1: 3 и достигнуть полного возраста не Голиафа, но Христова — Ефес. 4: 13.

Будем стремиться к этому!

Неварк, Америка.

П. Г. Федынич.

Уголок сестер.

О Евангельской работе среди женщин.

Со страниц Свящ. Писания мы слышим слова Христа: «Матерь Моя и братья Мои суть слушающие слово Божие и исполняющие его.» — Лук. 8, 21.

По мере развития Евангельского движения в группах и общинах, усматривалось увеличение собраний сестер на местах.

Главное внимание в женских собраниях обращалось на духовное воспитание сестер в смысле исполнения их прямых обязанностей в отношении Церкви Христовой: дело благовестия и поддержка евангельской миссии, путем выполнения рукодельных работ, а также — в отношении обязанностей сестер к семье — мужу, детям и т. д.

Работа верующих женщин дает благословенные результаты. Все это является проявлением того духовного пробуждения, которое было принесено русской женщине Евангельским движением.

Дорогой читатель! Мы, сестры, желаем, чтобы и ты познакомился с работой женщины — последовательницы веры евангельской, дабы Царство Небесное не стало подобным 10-ти девам — 5 мудрым и 5 неразумным — Матф. 25, 1.

Мудрые женщины радуются, что имеют участие в Его славе. Да будет наш Господь прославлен и возвеличен в немощах. — Иоан. 4, 39.

Наше общее желание — служить ближним — нашим сестрам, как служила теща Петра. — Матф. 8, 15; Марк. 1, 31.

Господь исцелил нас от многих болезней, — будем же любить Его, как любила Мария! — Марк. 16, 1—16.

Прямой наш долг — делать то дело, которое поручил нам любящий Господь. Он заповедал нам не унывать, а радоваться. — Фил. 4, 4.

Многие сестры наши радуются, что имеют участие в посте, молитве (Деян. 1. 14), песнопении, рукоделии, в исполнении добрых дел (Деян. 9, 36—43), в работе своими руками (ср. Исх. 35, 25), а также в служении имением своим (Лук. 8, 2—3).

Итак, сестры, дорогие наши читательницы, к делу! в чем только можем —

Пряжей, тканью или шитьем
Труд любви мольбой умножим,
И повергнем пред Христом!

И исполнивши волю Божию, мы увидим Христа — Царя в красоте Его. — Ис. 33, 17.

Дорогие наши сестры! будем бодрствовать, чтобы нам всем «выйти навстречу», подобно тем женщинам, которые вышли из всех городов (1 Цар. 18, 6—7), и в торжественном пении священных гимнов и ликовании воспоем, как одна, песнь Мариами (Исх. 15, 20—21):

«Пойте Господу, ибо высоко превознесся Он!»...

Обращаюсь к тебе, сестра моя, несущая бремя домашних забот.

Тебе на опыте известно, сколько горя и скорби могут давать маленькие невзгоды повседневной жизни. В течение многих лет ты испытываешь на себе всю тяжесть забот и нужды, всю тяжесть домашнего труда; ты часто теряла душевный мир и внутреннее равновесие, потому что не могла справиться с делом, не могла всего кончить во-время и удовлетворить все потребности твоей семьи.

О, постарайся понять — лучше, чем поняла это Марфа, — что значит принять Господа Иисуса в твой дом! Вручи Ему всецело себя: все твое хозяйство, все его мелочи, — и с этой минуты чутко прислушивайся лишь к Его указаниям и повелениям.

Если на этом узком твоем пути возникают какие-либо затруднения, — помни, что Господь — выше всяких обстоятельств, и может свободно и легко разобраться в них!

Подожди, Марфа, Господь возьмет на Себя ответственность за весь твой дом! Он знает, как распутать все твои узлы! Он сумеет направить все на надлежащий путь и все выпрямить, так что тебе не придется переутомляться и выходить из себя! Настоятельно советую тебе, сестра моя, — выбери **эту «благую часть»**, которая не отнимется от тебя!

О. Ф.

«Делая добро, да не унываем.»
Гал. 6, 9.

Сестры, с братьями совместно
Будем труд Христа творить,
Звать людей к стране небесной,
Человечеству служить.

Будем мы являть пред Богом
Образец для всех людей
В исполненьи точно-строгом
Всех Его заповедей.

Будем, сестры, безупречны,
Как помощницы мужей,
Чтобы свет спасенья вечный
Освещал стезю скорбей.

Будем в деле воспитанья
Богом данных нам детей,
Возвышать святое званье
Христианок матерей.

Будем в радости, весельи,
Дело Божье совершать,
В благовестьи, рукодельи
Плод для неба собирать.

Будем чистоту желаний
В нашем сердце сохранять,
Чтоб в стране обетований
Славу Божью увидать.

Будем чистоту в одежде
И в жилищах соблюдать,
Чтобы тем людей к надежде
Жизни лучшей призывать.

И. С. П.

Детский уголок.

„Спасен-ли ты"*

(Разговор двух товарищей.)

Марк. 10, 26—27; Ефес. 2, 8; Деян. 16, 30—31.

Митя: Здравствуй, Петя! Что тебя давно не видать? Ты кажется воскресенья три не был в Летнем саду на играх?

Петя: Да, не был.

Митя: Но чтобы это значило? Болен ты был? Да!?

Петя: Нет, я был вполне здоров, как и сейчас. На игры же я не приходил по другой причине, по которой от послеобеденных, воскресных игр, я совсем отказался.

Митя: Как, совсем отказался! Может ли это быть? Что же, тебе родители запретили?

Петя: Нет, Митя, мне никто не запрещал. Я отказался сам, по своей охоте.

Митя: Петя, ты шутишь?

Петя: Нисколько. Я говорю тебе серьезно.

Митя: Ты меня, Петя, сегодня поражаешь, ты совсем стал какой то другой. Я тебя не узнаю.

Петя: Я это вижу. Тебя удивляет, что я, так горячо любивший наши игры и гимнастику, всегда почти отличавшийся смелостью и ловкостью от других, вдруг все это оставляю добровольно?

Митя: Ну, конечно! Я никак не могу понять, что сталось с тобой? Откуда у тебя появилась эта глупость?

Петя: Что со мной сделалось, я тебе об'ясню, а прежде всего знай, что никакой глупости, как ты говоришь, у меня не было и нет.

Митя: Интересно!

Петя: Да, Митя, это интересно и даже поучительно.

Митя: Вот даже как! Ну говори, послушаем.

Петя: Ты знаешь, Митя, что несмотря на всю мою веселость, и на юный, двенадцатилетний возраст, я иногда бывал грустен и часто задумывался, что ждет меня и вас всех вообще за гробом.

Митя: Еще бы не знать, не даром мы тебя иной раз монахом называли.

Петя: Да, вы так меня называете, но слушай дальше, я продолжаю: иногда о загробной жизни, я беседовал со взрослыми людьми, но удовлетворен я никогда не был. Одни просто смеялись, другие говорили что мне рано этим голову забивать, а иные хотя коечто об'ясняли, но как-то неопределенно...

Митя: Слушай Петя, чего это ты опять старую песнь затянул? Надоел ты нам ею. Оставь, лучше пойдем на игры, они скоро должны уже начаться.

Петя: Не старое, а и новое я тебе хочу сказать. но только выслушай меня.

Митя: Ну, говори.

Петя: Три воскресенья назад, я шел по обыкновению на наши игры и был в грустном настроении. На играх я думал развеселиться, как это часто и бывало. Но едва я подошел к Миллионной улице, как увидел страшную картину: через улицу перебегала девочка лет 7—8, а на нее почти на полном ходу налетел автомобиль, и, конечно, страшно изуродовав, раздавил почти на смерть.

Митя: Вот случай!..

Петя: Да, ужасно. Когда я увидел это, то как-то невольно бросился к умирающей и, наклонившись, взглянул на нее. В это время она тихо прошептала: «Иисус... любимый мой... возьми меня... у Тебя...

*) Для мальчиков 12—14 летнего возраста.

так хорошо...» Шопот ея прервался, тело вздрогнуло, и она скончалась. Я был глубоко потрясен и поражен происходившим... Взглянув растерянно на умершую и вокруг, я увидел маленькую книжку, которую, как то машинально подняв, я положил в карман своей курточки. Вскоре сбежался народ, появилась полиция, умершую покрыли рогожей, один милиционер остался у тела... Я тихо отошел в сторону, слезы текли у меня по лицу, а в ушах звучали слова: «Иисус... у Тебя так хорошо...» Я решил на игры в тот день не идти и вернулся домой.

Митя: Что же дальше?

Петя: Весь остаток дня воскресенья, я провел в уединенном размышлении о загробной жизни и о словах раздавленной девочки.

Невольно у меня явилось желание почитать свое школьное Евангелие. Открыв наугад 3 гл. ев. Иоан., я стал ее читать. Многое в ней не понял, но все-же меня очень поразил в ней 16-тый ст. В нем говорится, что Бог, любя мир, отдал на смерть своего Сына, дабы всякий, верующий в Него, не погиб, но имел жизнь вечную. Но и его понять вполне я не мог. С тяжелым сердцем я лег спать и долго ворочался на постели, будучи не в силах уснуть.

Наконец я заснул тяжелым, кошмарным сном... На другой день, едва забрежжило утро, я был уже на ногах. Вспоминая происшедшее вчера и о всем передумывая, я вдруг вспомнил о поднятой мною книжке, о которой я вчера забыл. Быстро ее отыскав, я стал внимательно расматривать ее. Книжка заключила в себе расписание ежедневных чтений из Св. Писания, которого я однако хорошо понять не мог. На обложке книжки штемпелем был поставлен адрес воскресных детских евангельских собраний.

Митя: И что же, ты стал ходить на евангельские собрания?

Петя: Да. Едва я дождался воскресенья, как пошел по указанному адресу. Попав в детское евангельское собрание, я стал новым человеком. Теперь я знаю, что Иисус мой Спаситель. Он умер за меня и воскрес для меня, чтобы я был навеки с Ним. Теперь я хожу туда каждое воскресенье, в то время как вы на играх, я поучаюсь слову Божию. Пойдем сегодня со мной и ты...

Митя: Ну, Петя, хотя я не был религиозным, но ты меня очень заинтересовал, я бы пошел с тобой, но только боюсь стать на всю жизнь скучным.

Петя: Скучным! Вот сказал то! Наоборот, познав Иисуса, ты будешь идти всю жизнь в веселии и провожаем, миром, горы и холмы будут петь пред тобою песнь и все дерева в поле рукоплескать тебе, как говорил пророк Исаия. Вся природа будет ликовать с тобой.

Митя: Ты в это твердо веришь, Петя?

Петя: Очень твердо, Митя.

Митя: И ты счастлив?

Петя: О, да! Ибо для меня жизнь Христос, и смерть приобретение.

Митя: Петя! А насмешки товарищей, их поругания?

Петя: Христос сказал: «будете ненавидимы всеми народами за Имя Мое.» и еще: «вы не от мира сего... вы блаженны...» Идем со мной, Митя!...

Митя: Идем! Я решаю стать учеником Иисуса и быть спасенным через Него. Я верю Ему!

Лекарство против лжи и клеветы*)

(Разговор двух подруг.)

Маня: Скажи мне, Нюша, почему люди так много лгут и клевещут друг на друга?

Нюша: Я думаю, что по двум причинам.

Маня: Какие-же эти причины?

Нюша: Первая — грех, который владеет людьми, непокоряющимися Богу, а вторая — трусость тех, которые слушают лжецов и клеветников.

Маня: Ты можешь это подтвердить Словом Божиим?

Нюша: Да, могу!

Маня: Ну хорошо, я слушаю, говори!

Нюша: В кн. прор. Иеремии в 9 гл. сказано: «народ мой... переходит от одного зла к другому... всякий друг разносит клеветы... приучили язык свой говорить ложь...» Вот подтверждение моей мысли о первой причине.

Маня: Ну, а второй где?

Нюша: В посл. ап. Павла к Ефес. 5 гл. сказано: «не участвуйте в бесплодных делах тьмы, но и обличайте».

Маня: Ты этим хочешь сказать, что если бы люди обличали лжецов и клеветников, так они меньше бы лгали и клеветали?

Нюша: Ты угадала. Я расскажу тебе один случай, который это подтвердит. Хочешь?

Маня: Да, расскажи, пожалуйста.

Нюша: Однажды к одной верующей г-же пришла ея соседка и рассказала о дурном поступке одной женщины того места, где они жили. Г-жа, выслушав все это до конца, сказала: «идем сейчас-же к этой женщине и постараемся привести ее к сознанию своего поступка и к раскаянию». Соседка смутилась, начала отговариваться и затем созналась, что она говорила неправду. Вот лекарство против клеветы!

Маня: Да, это очень полезное и верное лекарство. Будем-же пользоваться и мы в необходимых случаях жизни.

Нюша: Да, постараемся, но главное будем сами остерегаться лгать и клеветать, так как Слово Божие говорит: «мерзость перед Господом уста лживые...» и: «участь всех лжецов в озере горящем огнем и серою...» Да сохранит нас от этого Господь!

Обе вместе: Аминь.

*) Для двух девочек 10—12 летнего возраста.

Последние дни.

Знай же, что в последние дни наступят времена тяжкие. Ибо люди будут самолюбивы, сребролюбивы, горды, надменны, злоречивы, родителям непокорны, неблагодарны, нечестивы, недружелюбны, непримирительны, клеветники, невоздержны, жестоки, не любящие добра, предатели, наглы, напыщенны, более сластолюбивы нежели Боголюбивы, имеющие вид благочестия, силы же его отрекшиеся. (2 Тимофею 3: 1—5).

Приближается на них гнев до конца.

Ибо открывается гнев Божий с неба на всякое нечестие и неправду человеков, подавляющих истину неправдой. Потому что все согрешили и лишены Славы Божией. Все совратились с пути, до одного негодны: нет делающего добро, нет ни одного. И пойдут сии в муку вечную, а праведники в жизнь вечную. (1 Фес. 2: 16; Рим. 1: 18; 3: 23, 12; Мф. 25: 46).

Но теперь, пока проповедуется слово.

Исполнилось время и приблизилось Царствие Божие: «покайтесь и веруйте в Евангелие». Ищите ГОСПОДА, когда можно найти Его. Ибо явилась благодать Божия, спасительная для всех человеков. (Мрк. 1: 15; Ис. 55: 6; Титу 2:11).

Памяти † пастора В. Л. Жак.

(15. 8. 1878 — 7. 1. 1939.)

(Краткое жизнеописание.)

Пастор Вальтер Людвигович Жак родился 15 августа 1878 года в Германии.

По окончании Гимназии поступил на богословский факультет Университета, который окончил в 1905 году.

Будучи еще студентом Университета, на одной из духовных конференций в г. Вернигероде, обратился к Господу и пережил основательное возрождение свыше.

В 1906 году переехал из Германии на юг России, в село «Астраханка», Таврической губернии, где стал трудиться на духовной ниве, как миссионер Германской Восточной Миссии.

Вскоре организовал там Духовную Семинарию для подготовки проповедников, был Директором и Заведывающим учебной частью Семинарии до 1911 года, когда власти, по настоянию Православного духовенства, закрыли ее.

Одновременно с закрытием Семинарии, покойному брату было запрещено проповедывать Евангелие русскому народу.

Такое состояние длилось до начала Великой Европейской Войны. В это время пастор В. Л. Жак женился на Анне Яковлевне Зудерман, дочери помещика-меннонита, и жил в своем имении занимаясь сельским хозяйством.

В начале войны проживающие в России подданные Германии были сосланы в глубь страны.

Этой же участи подвергся и покойный брат, будучи выслан с юга России в северную часть Костромской губернии, где оставался до революции.

В 1918 году, после революции, переселившись из России в Германию, покойный посещал лагери русских военно-пленных, проповедывал там Евангелие, раздавал духовную литературу и книги Св. Писания.

Вследствие работы покойного брата, уверовали многие русские, и в лагерях образовались группы и общины Евангельских Христиан.

В 1920 году пастор В. Л. Жак организовал Миссионерский Союз «Свет Востоку» (переименованный впоследствии «Свет на Востоке»), для материальной поддержки евангелизационной работы в России и за Рубежом ее.

В организации «Свет на Востоке», вместе с покойным, принимал непосредственное участие брат Яков Иванович Крекер, нынешний Директор этого союза, одновременно проживавший с ним на юге России, где они познакомились и сделались друзьями и соработниками до конца жизни В. Л. Жака.

Попутно с работой в лагерях военно-пленных, покойный с братом Я. И. Крекером открыл библейские курсы для подготовки проповедников Евангелия.

Учащиеся на библейские курсы набирались из уверовавших русских военно-пленных и русских Евангельских Христиан из разных стран.

Библейская школа существовала до 1927 года. За время своего существования она подготовила многих работников для евангельской нивы среди русских. Многие из учеников библейской школы поныне еще трудятся с благословением Господним в разных странах рассеяния русского народа.

Миссионерский Союз «Свет на Востоке» уделял и до настоящего времени уделяет много внимания изданию духовной литературы и руководств для русских проповедников Евангелия.

Капитальным изданием Союза является «Симфония» на Ветхий и Новый Зеветы на русском языке.

Покойный пастор В. Л. Жак принимал самое деятельное участие в издательстве переводами разных брошюр, руководства для изучения Св. Писания «Лучи Света» и т. п.

Когда организовалась евангелизационная работа среди украинского народа с 1932 года, покойный Вальтер Людвигович принял близко к сердцу и эту миссию, трудясь над переводами трактатов, брошюр, участвуя в Комиссии по новому переводу Библии на украинский язык и издании отрывного стенного календаря на украинском языке.

Кроме издания литературы, покойный вел обширную переписку с духовными деятелями во многих странах, участвовал на конференциях в Швейцарии, Голландии, Швеции, Финляндии, Польше, в Прибалтике и Балканах; делал доклады о положении евангелизационной работы среди славянских народов, собирал средства для этой работы и, любя славянский народ, носил на сердце своем заботы о деле миссии среди него.

В прошлом номере «Ев. Веры» было упомянуто вкратце об участии покойного пастора В. Л. Жака в деятельности Всемирного Союза Евангельских Христиан, с которыми состоял он в тесном контакте до конца жизни.

В результате усиленной работы, покойный заболел сердцем. Болезнь еще более усилилась вследствие автомобильного крушения, при чем получилось сильное сотрясение всего организма и значительная потеря крови.

Утром, 8-го ноября 1938 года, он почувствовал сильную боль в сердце и слег в постель. Немного оправившись, уехал в «Бад Наугейм», лечиться ваннами.

К Рождественским праздникам он вернулся домой, где, несмотря на общую слабость, вел корреспонденцию по делу общей миссии.

В последние дни жизни поднималась у него температура и выступал сильный пот.

Накануне смерти он почувствовал себя сравнительно лучше и даже высказал младшей дочери своей надежду на выздоровление. Ночью же, на 7-е января, стал сильно потеть, вызвал на помощь сестру свою, которая, заметивши угасание его жизни, тотчас же разбудила дочерей его, и в 2 часа 40 мин. ночи, на 7-е января, окончилась жизнь пастора В. Л. Жака.

В тот же день у гроба покойного собрались родные, члены Правления и сотрудники «Свет на Востоке» с семьями и приехавшим из Берлина пастором Бранденбургом, который сказал краткое слово на тему: Иоан. 11, 40., характеризуя усопшего, как мужа живой, деятельной и практической веры. Брат Я. И. Крекер, Директор Миссии, сказал краткое слово утешения родным умершего, было пропето несколько духовных гимнов, и собрание закончилось молитвой.

Похороны состоялись во вторник, 10-го января, в 3 часа после обеда. Проводить прах пастора В. Л. Жака собрались: родные, друзья, соработники по «Свет на Востоке», члены Правления Союза и многочисленные знакомые. Из Швейцарии прибыл на похороны пастор Пфистер, Председатель Швейцарского Отделения «Свет на Востоке».

На гроб были возложены венки: от Правления Миссионерского Союза «Свет на Востоке», от сотрудников этого Союза, от Всемирного Союза Евангельских Христиан, от Шведского Общества Распространения Евангелия в России, от Союза Евангельских Христиан в

Польше и Берлинской Русской Общины Евангельских Христиан.

У гроба вступительное слово сказал пастор Бранденбург, за ним говорил брат Я. И. Крекер. В своей речи он особенно подчеркивал пережитое покойным основательное духовное возрождение, и служение русскому народу проповедью о необходимости возрождения. В конце речи брат Я. И. Крекер сказал слово прощания от имени союза «Свет на Востоке», от имени Правления, сотрудников и сотрудниц Союза и Шведского общества Распространения Евангелия в России.

Пастор Пфистер сказал прощальное слово от имени друзей покойного в Швейцарии и Голландии.

Последним говорил брат Ахенбах прощальное слово от имени братьев и сестер, среди которых трудился покойный и которые не могли лично присутствовать на похоронах, от имени Всемирного Союза Евангельских Христиан, от имени союза Еванг. Христиан в Польше и Берлинской Русской общины Евангельских Христиан.

На похоронах пел русский хор Союза, вызванный из Берлина. После похорон, многие из присутствовавших направились в «Готтесгабе», где после общей чашки кофе, были прочитаны письма и телеграммы соболезнования по случаю смерти пастора В. Л. Жак.

Мир праху твоему, дорогой брат,
память о тебе навсегда сохранится в
сердцах знавших тебя!

Зарево в Альпах.

(Памяти † В. Л. Жака.)

В. Ф. Марцинковский.

Впервые я встретился с пастором Жаком в 1914 году в С. Петербурге, в «Доме Евангелия». Поднимаясь по деревянной лестнице, я увидел перед собой высокого стройного, сильнго человека с черной бородой и приветливо глядящими серыми глазами. Мы познакомились.

Прошло 9 лет. Я был выслан советскою властью из Москвы в Прагу. Пастор Жак вызвал меня в Германию, в Вернигероде, для рассказа о деле Божием в России ее немецким друзьям и русским беженцам, собирающимся в обществе «Лихт им Остен». С тех пор утвердилась наша дружба и братское сотрудничество. Он переводил мои книги на немецкий язык, и прежде всего книгу о религиозном движении в Советской России (**Gotterleben in Sowjet Russland**).

Мы путешествовали с евангелизационной целью по Германии и Швейцарии. Красота Европы, выдающиеся духовные представители западного христианства, различные церковные течения, борьба на фронте духа за сохранение и углубление реформации представали моему взору и дали богатый материал для книги о религиозном движении в западной Европе (**Gotterleben in Westeuropa**), еще имеющей появиться в печати. Он с особенным интересом относился к ней, готовясь ее переводить. Кто сделает это теперь, когда нет брата Жака? Ибо он был художник, мастер в области перевода, особенно устного, непосредственной передачи лекции перед аудиторией, когда требуется быстрота, находчивость, уменье схватывать чужие мысли. В моих странствованиях в Европе и Азии я принужден был много раз говорить с переводом. При этом я встречал два рода переводчиков. Один из них не помогает тебе, а еще затрудняет твою речь, ищет слова, задерживает паузами, утомляет и говорящего и слушателей. Словно, вместо того, чтобы ехать на коне, ты сам должен тащить его с трудом за узду. А с другим переводчиком чувствуешь себя словно на быстром, как орел, коне, на окрыленном сказочном Пегасе... Ты бросаешь мысли, часто не совсем оформленные, особенно когда не чувствуешь перед собой слушателей, знающих твой, русский язык. А пастор Жак на лету ловит мысли, придает им свою блестящую форму, заостряет ее, и она летит, как оперенная стрела, или гремит, как труба, призывает, повелевает. Нужно было иметь его трубный голос, чтобы наполнять звуком большие аудитории в Берлине, Ганновере, Берне, Базеле, Лейпциге, в храме св. Фомы, где сидело (да еще не в одном направлении) до трех тысяч слушателей.

Пастор Жак — потомок французских гигенотов, изгнанных в свое время за евангельскую реформацию из Франции. Если бы вы дали ему в руки широкий меч, заковали в латы и посадили на коня — перед вами предстал бы рыцарь средних веков. Рыцарь не только по облику, но и по духу, рыцарь с открытым забралом, с благородной, аристократической душой, вдохновленный жаждой дела, борьбы, битвы, защиты униженных и оскорбленных. Рыцарь средних веков боролся за прекрасную, иногда воображаемую, идеальную душу, даму своего сердца, с ее именен на устах он умирал на поле брани. Имя той «дамы сердца», которую защищал наш рыцарь, о которой молился и которую любил беззаветной, романтической любовью — была душа России, душа русская, украинская, славянская Его мечтою было видеть эту душу освобожденной от злых чар, из-под власти тьмы, невежества и суеверия, преображенной светом Христа. И он трудится, не жалея себя, ездит по разным странам, собирает средства для страдающих за веру, для тружеников Евангелия, кличет клич, зовет в крестовый поход за эту душу, в поход на восток — не с пушками и пулеметами, а с мечем Духа — Евангелием. «Когда откроются двери в Россию, идите туда с Евангелием,» так говорил он накануне смерти одному из наших братьев в Вернигероде. Поистине, на щите этого витязя могли быть написаны слова: Свет Востоку! (**Licht dem Osten**), согласно прежнему названию общества, в котором он так усердно трудился вместе с другими верными друзьями Евангельского Движения среди русского и украинского народа. Этой думой он жил, для нее жертвенно работал, ею горел... пока не сгорел. В нем была западная деятельная натура, которая так хорошо и необходимо дополняет нашу восточную, славянскую созерцательность.

Пастор Жак всегда куда-то едет. В вагоне, в отделении третьего класса для некурящих (**Nichtraucher, III Klasse**), он чувствует себя, как дома. После Библии его любимая книга — Железнодорожное расписание (**Fahrplan**). Духовно-здоровым человеком психология считает того, кто знает конечную цель и ближайший шаг к ее осуществлению. Библия указывает пастору Жаку конечную цель бытия — Царство Божие во вселенной, а ж.-д. расписание — ближайшее место на земле, к ее осуществлению. Вот брат Жак сидит против меня с этим маршрутом на колене, отыскивая наиболее короткий путь к намеченному городу. Ах, как удобно с ним ездить! Мне остается через окно созерцать виды природы и обдумывать вечернюю лекцию — а когда и куда приедем, это уже забота пастора Жака.

Как рыцарь, он любил красоту. Как христианский рыцарь, он хочет не только сам радоваться ею, но и сорадоваться. У него жажда вместе переживать красоту, не одиноко, для себя, а в общении с другими, литургически. Благодаря ему, не я один увидел красоты Германии и Швейцарии и полюбил эти края.

Из Лозанны он везет меня в Шильонский замок, чтобы там любоваться голубым озером; снежными горами и историческим памятником средневековья. Из Сан-Галлена мы отправляемся в Шафгаузен, чтобы видеть знаменитый Рейнский водопад. Мы стоим там перед мощными гремящими, сверкающими каскадами водных масс, низвергающихся с высоких скал. Он видит, как я потрясён и захвачен, хлопает меня по плечу и радуется моею радостью. Кто-то сказал, что сорадоваться — выше, чем сострадать.

(Продолжение следует.)

Со Всемирной Нивы Евангельских Хdиэтиан.

Двадцатипятилетний юбилей духовной жизни и работы на ниве Господней брата Алексея Родионовича Салабой, Пресвитера Канонсбургской Общины Евангельских Христиан, в Америке. (1914—1939).

«Кто Мне служит, Мне да последует: и где Я, там и слуга Мой будет. И кто Мне служит, того почтит Отец Мой».
Иоан, 12. 26.

30-го марта с. г. исполнится двадцать пять лет со дня присоединения к церкви Христовой брата А. Р. Салабой, пресвитера общины Евангельских Христиан в г. Канонсбурге, в Америке.

Ниже приводим краткое описание его жизни.

Брат А. Р. Салабой родился в России в 1896 году в Черниговской губернии. Семнадцатилетним юношей уехал в Америку, где услышал проповедь Евангелия, обратился к Господу и присоединился к церкви, приняв водное крещение 30-го марта 1914 года в г. Питтсбурге.

Первое время брат трудился для Господа пением, участвуя в уличных собраниях. «Я не стыжусь возвещать благовествования Христова, потому что оно есть сила Божия ко спасению всякому верующему», пишет Ап. Павел в послании Римлянам 1:16. Слово это стало моим руководством в служении Господу, и я не стал стыдиться открыто на улицах восхвалять моего Господа пением духовных гимнов на собраниях под открытым небом, пишет брат Алексей Родионович в краткой автобиографии.

В 1917 году брат переезжает в г. Канонсбург, где свидетельствует людям о любви Божьей. Господь благословляет труд брата, и души обращаются к Господу.

Совместно с братьями: В. Е. Машейком и Баровым, брат А. Р. Салабой устраивает евангелизационные собрания по домам, а потом в помещении школы.

Господь, по милости Своей, обильно благославил служение брата, так что в результате нескольких лет усиленной работы образовалась церковь Божия в г. Канонсбурге.

Кроме служения в Канонсбурге брат начал посещать город Питтсбург, устраивая собрания по домам и призывая людей ко спасению, совместно с братьями: Машейком, Бойком, Кулагиным, Козловым, Никулиным и некоторыми сестрами. И здесь Господь не оставил труд брата без благословения Своего, и воздвиг также церковь Свою, которая, возрастая духовно и численно, поныне служит Ему.

Канонсбургская Община, ценя многолетний труд брата и его преданность Господу и делу Его, избрала его своим пресвитером, и на Всеамериканском с'езде Евангельских Христиан в 1936 г., в Кеношах, брат А. Р. Салабой был рукоположен на это служение.

Брат Алексей Родионович Салабой.

Сердечно поздравляем дорогого нашего брата — юбиляра с двадцатипятилетним духовным юбилеем и желаем ему многих лет плодотворной жизни на ниве Господней для Славы Господа.

Будем приносить в молитвах наших к престолу Божьему прошения, за нашего брата, чтобы Господь изливал на него свои благославения и сохранил его верным в служении на ответственном посту блюстителя церкви.

А. М. Сарапик.

Седьмой с'езд Всеэстонского Союза Русских Евангельских Христиан.

Русские Евангельские Христиане в Эстонии собираются ежегодно на общий с'езд для взаимного назидания и разрешения текущих деловых вопросов.

В настоящем году с'езд состоялся в г. Тарту (Юрьеве), с 24-го по 26-е февраля, при местной Общине Евангельских Христиан.

Духовно-назидательной темой с'езда была избрана пятая глава Ев. Матфея — основные законы царствия Божия.

Первый день с'езда, пятница, 24-го февраля.

С'езд открылся молитвенным собранием под руководством брата Р. В. Фогеля, Председателя Всеэстонского Союза Евангельских Христиан.

После молитвенного собрания брат, Б. Н. Кольо, Пресвитер местной общины, приветствовал собравшихся делегатов и гостей. Затем делегаты — представители общин и групп Союза, приветствовали с'езд текстами Св. Писания с пожеланием Господних благословений на предстоящую работу с'езда и духовно — назидательную часть его.

После обеда совершена была экскурсия в Зоологический и Гигиенический Музеи, под руководством брата Б. Н. Кольо, магистра, бывшего ассистента Тартуского (Юрьевского) Университета.

Вечером с $^{1}/_{2}$7—10 было призывное собрание, на котором служили словом делегаты и гости с'езда.

Об'единенный хор под руководством брата Р. В. Фогеля. спел несколько гимнов, и небольшой, но довольно стройный хор Лебежской группы пропел гимн.

Второй день с'езда, 25-го февраля.

Утром, с 9$^{1}/_{2}$—10, молитвенное собрание.

С 10—1 ч. дня духовно-назидательное собрание на тему с'езда. Братья: Б. Н. Кольо, К. Л. Кох и А. М. Сарапик продолжали основную тему. Общее пение, и собрание закончилось молитвой.

После обеда, с 2—3$^{1}/_{2}$, состоялось Совещание Союзного Совета и с 3$^{1}/_{2}$—6 — общее деловое собрание с'езда с участием делегатов и гостей, членов общин и групп, об'единенных Всеэстонским Союзом.

Из присутствовавших делегатов выступали братья и сестры: Р. В. Фогель — от Всеэстонского Союза и Нарвской общины, Б. Н. Кольо — Тартуской общины, А. М. Сарапик — Всемирного Союза Ев. Христиан, Н. Ф. Фоминых и Н. Тяптин — Таллинской (Ревельской) общины, сестра Н. С. Капалыгина — Олешницкой группы, Симаков, Певницкий и Подгорнев — Изборской общины, сестра М. Н. Губерт — Печерской общины. К. А. Беньямин — Таллинской общины и К. Л. Кох — от об'единений в Финляндии.

Брат Р. В. Фогель прочитал приветственные письма с'езду: от брата Др. И. Мюллера, Инспектора Миссии Миссионерского Союза «Свет. на Востоке» и др.

По окончании приветствий, братья: К. А. Беньямин и К. Л. Кох сказали слово на духовно-назидательную тему с'езда: Ев. Матфея 5 глава 1—8. Утреннее собрание закончилась в 1 ч. дня.

С 1$^{1}/_{2}$—2$^{1}/_{2}$ состоялся общий обед.

Вечером, с 7$^{1}/_{2}$—10, призывное собрание, на котором выступали братья со словом призыва и свидетельства. Брат К. Л. Кох говорил слово на тему: «Вечная вражда между семенем жены и семенем змея» и «Взаимоотношения членов семьи».

Пение: общее, хоровое и квартетом.

Третий, последний, день с'езда, воскресенье, 26-го февраля.

С 9$^{1}/_{2}$—10 ч. утреннее молитвенное собрание.

Основную, назидательную, тему с'езда продолжали и закончили братья: К. Л. Кох, Г. Симаков и К. А. Беньямин.

Квартет, братья — Б. Н. Кольо, Н. Певницкий и сестры — Б. В. Фогель и Мадиссон, — спел гимн: «Господь! Ты — Избавитель мой».

Об'единенный хор исполнил гимн: «Сам Господь тебя зовет». Общее пение и молитва. После собрания все участники с'езда были сфотографированы.

После обеда состоялось «вопросно — ответное» собрание, на котором разбирались разные вопросы практической христианской жизни. Собрание было особо интересное — по содержанию внесенных вопросов и назидательное — по раз'яснению практической сущности этих вопросов для христиан.

Вечернее, прощальное собрание.

С 7½—10½ вечера продолжалось прощальное собрание. Многие братья и сестры выступали с кратким словом Св. Писания, выражая сердечную благодарность Господу за счастливую возможность участвовать на с'езде и питаться дивной духовной пищей, обильно приготовленной Им чрез Слово Свое. Благодарили также дорогих братьев и сестер местной общины, которая оказала много сердечной любви в приеме гостей и предоставлении им удобств почетного гостя.

С прощальным словом выступали братья: Р. В. Фогель, К. Л. Кох, Г. Симаков, А. Сарапик, Цыганов, Певницкий, Сливин, Атлетов, Исаков, сестры: Б. В. Фогель, П. С. Капалыгина, М. И. Губерт.

Девочка Вера, ученица Воскресной школы, продекламировала стихотворение, Об'единенный хор спел два гимна, и пение Лебежской группы.

Братья: Кольо, Певницкий, и сестры Фогель, Мадисон спели квартетом: «Мир Вам, рабы и пленники сомненья.»

Брат Р. В. Фогель сказал заключительное слово, указав на стих: Луки 24, 29, когда ученики просили Иисуса остаться с ними. «И мы, раз'езжаясь, будем просить, чтобы Иисус оставался с нами», сказал брат.

Братья Б. Н. Кольо и М. К. Кириллов, представители местной общины, благодарили с'ехавшихся братьев и сестер за братскую отзывчивость к приглашению на с'езд.

С'езд закончился торжественным пением об'единенного хора: «Царский чертог» и горячей благодарственной молитвой.

Подводя итог минувшему с'езду, надо сказать, что он отличался от предыдущих с'ездов внешним и внутренним ростом.

По числу с'ехавшихся гостей с разных мест Эстонии, этот с'езд был наиболее многочисленный, что является хорошим показателем роста, во-первых, в количественном отношении Всеэстонского Союза и, во-вторых, — роста духовных интересов в верующих, ищущих удовлетворения в познавании духовных истин и воли Божьей.

Детально разобранная, основная, духовно-воспитательная тема с'езда: пятая глава Евангелия Матфея, дала обильную духовную пищу сердцам и богатый материал для практической христианской жизни, что можно было заключить из свидетельств многих участников с'езда.

После с'езда состоялись краткосрочные курсы для братьев проповедников и сестер, руководительниц Воскресных школ и кружков сестер при общинах.

Пусть вся слава и благодарность будет только Тому, Кто действующею в нас силою может сделать несравненно больше всего, чего мы просим, или о чем помышляем!

А. М. Сарапик.

Америка.

АМЕРИКА. Брат И. Козак, Секретарь Всеамериканского Союза Ев. Христиан, пишет из г. Чикаго.

Для общей радости детей Божиих желаю передать вкратце, как в Америке верующие проводили праздник Рождества Христова и встречали Новый год.

Первый день праздника.

Собрание для детей и молодежи. — К большой радости нашей, можно сказать, что в Чикагской общине Евангельских Христиан имеется около 100 человек детей и молодежи.

В 6 часов вечера молитвенный зал «Дома Евангелия» наполнился детьми, юношами, девицами, родителями, членами Общины, друзьями и гостями.

Впереди красовалась богато-убранная нарядная елка — радость детей и молодежи.

К собранию молодежи была выработана большая и разнообразная по содержанию программа.

Руководил собранием и управлял хором брат И. Гук, Председатель Всеамериканского Союза Евангельских Христиан.

Собрание началось исполнением духовного гимна оркестром кружка молодежи под управлением молодого брата Н. Бычика, после чего — общее пение, чтение Слова Божия: Луки 2, 1—20 на русском и английском языках и молитва.

Прекрасно сорганизованный хор Общины под руководством брата И. Гука спел стройно три рождественских гимна: «Вот, как малое дитя», «Спит спокойно Вифлеем», «Слава Творцу Богу в вышних».

Дети декламировали рождественские стихотворения, пели соло, дуэтом и рассказывали стишки о рождении младенца — Иисуса.

По окончании программы брат И. Шевчук, Пресвитер общины, передал приветствия и рождественские поздравления от братьев: И. Сидорчука — с Канады, А. Салабоя — с Канонсбурга, К. Товстенко — с Миннеаполиса, А. Сарапика — с Эстонии, и сестры Ф. Носковой — с Флориды.

В заключение брат П. Дейнеко, Евангелист и Директор Русского Ев. Общества сказал краткое слово.

Детям были розданы подарки, и собрание закончилось молитвой.

Второй день праздника.

На второй день также было благословенное собрание. Руководил брат И. Шевчук, Пресвитер Общины.

Собрание началось чтением из Слова Божия: Мф. 1: 18; 2: 12. Молодежь со взрослыми принимала участие.

Под управлением молодой сестры, М. Бычик, детский хор и хор девиц пели рождественские гимны; девочки пели дуэтом, мальчики — трио.

Хор общины спел два гимна: «Слава в вышних Богу» и «Ныне все верные в мире ликуют».

Братья Пинчук и Ярмошук продекламировали стихотворения, брат В. Лисицкий сыграл соло на пиле и флаксатоне, маленьком, звучном инструменте.

В служении словом и свидетельством участвовали: брат Н. Мороз с супругой, Г. Франчук и П. Дейнеко.

В заключение брат И. Шевчук, Пресвитер общины, сказал назидательное Слово, и собрание закончилось молитвой.

Радостно прошли Рождественские праздники. Господь обильно благословил Своё Слово и Детей Своих. Слава за все родившемуся в мир Спасителю-Иисусу.

Встреча Нового года.

В субботу, 31-го декабря, состоялась встреча Нового года. Собрание началось с 8 ч. вечера и длилось до 12,20 ночи, подразделяясь на две части.

В первой части, с 8—10 вечера, было общее и хоровое пение, братья и сестры свидетельствовали о милости Божьей, проявленной в их жизни в истекающем, 1938 году. Многие сознавались и каялись в ошибках

прошлого года и обещались в Новом году не повторять их более, но твердо и свято следовать за Христом.

Во второй части, с 10—11,30, состоялось общая трапеза христианской любви.

После общей трапезы два брата продекламировали стихотворения, и по приглашению брата И. Шевчука, Пресвитера общины, все преклонили колени и с молитвою встретили Новый, 1939, год.

Оглядываясь на пройденный годовой путь за 1938 год, можно сказать, что Чикагская община Ев. Хпистиан не была бездеятельна. С Божьей помощью, она трудилась по мере своих сил для Славы Господа.

Члены и, главным образом, дьяконы общины посещали дома неверующих и свидетельствовали о спасении Христовом.

Кроме того, община посетила некоторые города с целью миссии. В материальном служении Община также проявила большое усердие.

При 120 членах, в кассу общины за 1938 год поступило пожертвований около 1904 доллара, что составляет по 16 долларов, с лишним, на каждого члена, считая на круг. Если же исключить совершенно бедных членов, у которых нет средств на пропитание, которым община выдала около 152 доллара помощи за год, станет ясным, с какой серьезной сознательностью члены Чикагской общины выполняют свой долг материального служения пред Господом.

Примечание Редакции: Там, где щедро сеется, щедро и пожинается, говорит Ап. Павел. 2 Кор. 9: 6. Господь любит жертвы и посылает благословения на дающих: Луки 6: 38; Аггея 1: 2—11; Малах 3: 8—12.

Благодарение Господу за все соделанное Им в церкви за 1938 год.

Ему, Единому, вечная Слава!

Чикаго, Америка. **И. Козак.**

Парагвай.

Молодой брат, Артемий Корничук, председатель юношеского кружка, сообщает о евангелизационной работе среди молодежи в Парагвае.

В Колонии «Фрам» состоялся праздник молодежи. Была исполнена обширная программа под руководством брата А. Корничука.

Собрание началось чтением Слова Божия и молитвой.

Молодежь декламировала стихотворения, передавала рассказы, пела хором, квартетом и соло. Молодые проповедники говорили слово призыва и назидания при обильном Господнем благословении. Собрание было многочисленное.

Несмотря на продолжительность праздника, присутствовавшие слушали с большим вниманием, и по окончании собрания, неохотно расходились, желая слушать дальше.

Об общем состоянии дела Божьего в Парагвае брат сообщает, что проповедь Евангелия распространяется среди народа. Многие души обратились уже к Господу и присоединились к церкви Христовой.

Семья брата Ивана Корничука, бывшего пресвитера Всротневской общины в Польше. Брат со всей семьей переехал в 1927 году в Парагвай, где начал трудиться для Господа. Дети брата также активные работники на ниве Божьей. Один из сыновей, Артемий Корничук, руководит юношеским кружком, другие трудятся в хоре и кружке юношей и сестер. — Сидят: брат и сестра Корничук, стоят слева направо: дочери Надежда и Варвара, сыновья Максим и Артемий.

ЮГОСЛАВИЯ. Брат Твердовский из Белграда сообщает о благословениях Господних, полученных в течение прошлых праздников Рожд. Христова.

На первый день праздников состоялось многолюдное об'единенное собрание, на котором участвовали верующие разных наименований.

Собрание было открыто словом брата на тему: «Для какой цели Сыну Божьему нужно было спуститься на эту землю и принять на себя образ самого нищего и бедного человека.»

После слова, хор пел радостные песни Господу, и говорились декламации с призывом ко Христу и следованию за Ним.

Слово Божие распространяется среди народа, и души освобождаются от власти дьявола.

Будем молиться за успех распространения Евангелия в Югославии, чтобы и эта страна сделалась царством Господа нашего.

Подписывайтесь на журнал, распространяйте его среди друзей!

ТРЕТИЙ ОТЧЕТ ПОЖЕРТВОВАНИЙ НА СИРОТСКИЙ ПРИЮТ ЕВАНГЕЛЬСКИХ ХРИСТИАН В ГОРОДЕ КОВЕЛЕ, ПОЛЬША.

«Вдовы и сироты, пришельца и бедного не притесняйте». Зах. 7: 10.

Благодарение Господу, расположившему сердца детей Божиих отозваться на вопиющие нужды сирот, лишившихся родного родительского крова и материнской ласки, которая так необходима для деток.

Пожертвования поступили от следующих лиц:

1.	Шлыков, Юля	$ 1,00
2.	Гуркова, сестра	$ 1,00
3	Махначь, А.	$ 3,00
4.	Бажанский, А	$ 5,00
5.	Евгений Черней	$ 5,00
6.	Махначь, сестра	$ 3,00
7.	Миллер, Евгения	$ 3,00
8.	Черней, Евг.	$ 5,00
9.	Горвай, брат и сестра	$ 5.00
10.	Плазан, А.	$ 5,00
11.	Нью Иоркская Об. Евангел. Христ. 56-2 Аве.	$ 15,00
12.	Махначь, А.	$ 5,00
	Всего	$ 56,00

От имени детей-сирот приношу сердечную благодарность принявшим участие в пожервованиях.

Пусть Господь воздаст каждому по делам его!

Вышеуказанные пожертвования пересланы в г. Ковель попечителю приюта, брату Ф. С. Венцкевичу.

Пожертвования принимаются с благодарностью и отсылаются с молитвой по назначению.

Ваш меньший в Господе брат. И. П. Колесников.

Посвящается сиротам, находящимся в приютах.

СИРОТКИ.

Христа ради, помогите,
Мы сиротки хлеба ждем,
Нас согрейте, приютите,
Помогите нам, кто чем.
Кто копейку, кто доларчик,
А кто хлебушки кусок,
Кто муки-крупы пол кварты,
Кто яичко, кто медок.
Нету мамы, кто покормит,
Кто подержит на руках?
Поласкает, кто пригорнит,
Кто нам ласку даст в слезах?
Нету папы, с кем пойдем мы
В сад зеленый погулять?
Если детки нас обидят,
Кто нас будет защищать?
Только мама, только папа,
Нас готовы пожалеть.
Только в сильных их об'ятьях
Мы не будем нужд терпеть.

И. П. Колесников.

РОССИЯ. На посланные к праздникам Рождества Христова посылки в Россию, получено пока только два ответа.

Сестра Н. Б. с Украины пишет: Поздравляю с Рождеством Христовым и Новым Годом, желаю лучших благ от Того, Кто родился, умер и воскрес для нашего оправдания.

Я была больна, но, слава Богу, уже поправилась. Муж мой в таком же положении до сих пор (муж сестры лежит на постели уже более 9 лет, совершенно беспомощный — примеч. Редакции).

Если возможно, пришлите теплое белье мужу и дочери, а для меня теплый платок, чулок и легких головных платков пару; нуждаемся также в белье.

До радостной встречи на небе.

Ваша сестра.»

Сестра С. Т. с Украины сообщает, что посланную ей посылку получила, за что сердечно благодарит.

Польша.

Брат Н. Побат пишет в Редакцию.

«Приветствую Вас и всех любящих Господа братской любовью с пожеланием обильных благословений от Господа на труд Ваш. Лично и от всей общины выражаю сердечную благодарность за журнал «Ев. Вера». О пользе, которую приносит журнал, я думаю, читаю-

На Полесии убогом,
По шосейному пути;
Мчатся братия отлогом,
С вестью радостной в груди!
Благовестники младые,
Смотрят прямо в дальный путь,
Там, где братья дорогие
Наши, верою живут!
Послужить они желают
Словом Божиим для них,
Труд порученный свершают
Не жалея сил своих!
Хотя трудная дорога,
Труд великий впереди,
Но с надеждою на Бога
Сердце бьется в их груди.
И отдавшись Божьей воле,
Не боясь греховной мглы,
На евангельское поле
Мчатся славные орлы!

Н. С. Побат.

Группа работников Евангельских Общин на Полесье, в Польше, Брат Н. С. Побат стоит первым, справа налево.

щий сам вполне оценит». Сердечно просим и в 1939 году высылать по тем же адресам и столько же экземпляров.

Дело Божие в нашем районе идет вперед. Братья работают, посещая села и деревни с благой вестью.

В прошлом, 1938 году имели крещение и приняли несколько новых членов в церковь; огранизовали женский кружок, имеем Воскресную школу, кружок молодежи и хор.

Рождественские праздники провели хорошо. Имели специальное собрание для детей с елкой и одно женское собрание. Остальные собрания были назидательные и призывные.

Нас посетили гости: бр. Ф. Венцкевич с Ковеля, Др. Прайс с Варшавы, Льюис с Америки и молодой брат — еврей с Пинска. Посетителей было много.

Результат всех собраний будет в будущем. А теперь пока будем поливать посеянные семена нашими молитвами.

Посылаю три стихотворения и фотографию работников Евангельских общин на Полесье. Прошу поместить в «Ев. Вере».

Библейские уроки на апрель — июнь 1939 года.

ВОСКРЕСЕНЬЕ, 9-ГО АПРЕЛЯ.

ПРЕДМЕТ: Павел проповедует Христа воскресшего. Деян. 13; 1 Кор. 15.

ЧТЕНИЕ: 6: 1—11.

ТЕМА: Что значит — иметь Христа воскресшего?

ЗОЛОТОЙ ТЕКСТ: Но Христос воскрес из мертвых, первенец из умерших. 1 Кор. 15: 20.

ВЫВОД: С помощью воскресшего Христа мы можем быть спасены здесь и сделаться причастниками небесной жизни в будущем.

НЕДЕЛЬНОЕ ЧТЕНИЕ:

Пон. Мф. 28: 1—8. Христос воскрес.
Вт. Деян. 13: 23—31. Павел в Антиохии.
Ср. 1 Кор. 15: 1—11. Наставление Коринфянам.
Чет. Фил. 3: 7—14. Наставление Филипийцам.
Пят. Деян. 17: 1—18. Павел в Афинах.
Суб. 1 Кор. 15: 12—20. Сила воскресения.
Воскр. 1 Кор. 15: 20. Золотой текст.

Вопросы:

1. Где и кому проповедывал Павел, согласно Деян. 13 главы?
2. Почему Павел усиленно подчеркивал факт воскресения Христа из мертвых?
3. Какое доказательство приводил Он реального воскресения Христа?
4. Какие духовные ценности имеем мы по словам Ап. Павла в результате того, что совершено Христом?
5. Каким иным путем Иудеи стремились достигнуть праведности?
6. Было ли необходимо воскресение Христа, чтобы мы имели живую, спасающую веру в Него?
7. Почему наша твердая надежда на будущее зависит от воскресения Христова?
8. Почему данная Христу власть над невидимым миром является для нас источником утешения?
9. В каком смысле Христос является первенцем из умерших?
10. Каким образом воскресение Христа является источником наивысшего мира?

ВОСКРЕСЕНЬЕ, 16-го АПРЕЛЯ.

ПРЕДМЕТ: Павел основывает церкви. Деян. 14.

ЧТЕНИЕ: 1 Кор. 3: 6—11.

ТЕМА: Распространение Евангелия в новых местах.

ЗОЛОТОЙ ТЕКСТ: Я, по данной мне от Бога благодати, как мудрый строитель, положил основание, а другой строит на нем. 1 Кор. 3: 10.

ВЫВОД: Распространение Евангелия в новых местах — дело трудное, но это наша привилегия и обязанность.

НЕДЕЛЬНОЕ ЧТЕНИЕ:

Пон. Деян. 14: 1—7. Церковь в Иконии.
Вт. Деян. 14: 8—18. Церковь в Листре.
Ср. Деян. 14: 19—28. Деятельный миссионер.
Чет. 1 Кор. 3: 10—15. Мудрый строитель.
Пят. Исаия 55: 1—5. Откровение благовестника.
Субб. Ионы 3: 1—10. Миссионерская деятельность Ионы.
Воскр. 1 Кор. 3: 10. Золотой текст.

Вопросы:

1. При каких обстоятельствах Павел покинул Антиохию Писидийскую?
2. Что говорится о его успехах в Иконии?
3. Что сказано о продолжительности пребывания его там?
4. Какие особые проявления Божьей силы были дарованы миссионерам?
5. Что необходимо христианским работникам нашего времени, чтобы проповеди их привлекали души ко Христу?
6. Какое чудо сотворил Павел и Листрах?
7. Чем население Листры обнаружило свое непостоянство?
8. Из чего видно, что над Павлом в Листрах совершилось чудо?
9. Какой дорогой они вернулись?
10. Для какой цели избирались пресвитера?
11. Какие блага предоставляет нам церковь?

ВОСКРЕСЕНЬЕ, 23-го АПРЕЛЯ.

ПРЕДМЕТ: Павел добивается признания обращенных в христианство язычников. Деян. 15: 1—35; Галат. 2: 1—10.

ЧТЕНИЕ: Галат. 2: 15—21.

ТЕМА: Пользование свободой христианина.

ЗОЛОТОЙ ТЕКСТ: Человек оправдывается не делами закона, а только верою в Иисуса Христа. Галат. 2: 16.

ВЫВОД: Христиане не обязаны исполнять обряды Моисеева закона, но обязаны соблюдать заповеди Христа.

НЕДЕЛЬНОЕ ЧТЕНИЕ:

Пон. Деян. 10: 9—16. Горизонт становится шире.
Вт. Деян. 15: 6—11. Доводы Петра.
Ср. Деян. 13: 44—49. Павел обращается к язычникам.
Чет. Деян. 15: 13—21. Постановление собрания в Иерусалиме.
Пят. Галат. 2: 1—10. Слово Галатам.
Субб. Галат. 2: 11—21. Путь жизни.
Воскр. Галат. 2: 16. Золотой текст.

Вопросы:

1. Почему возник спор относительно допущения язычников в церковь?
2. Какой позиции держались иудействующие?
3. Почему Павел понимал, что нельзя соглашаться с требованием иудействующих?
4. Что сделано было для улажения вопроса?
5. Что сделал Павел частным образом, прибыв в Иерусалим?
6. Кого почитали столпом?
7. Каково было их отношение к Павлу и его проповеди?
8. Почему они установили такое отношение?
9. Что сказал Пётр пред собранием?
10. Какое предложение сделал Иаков?

11. Каким путем было исполнено постановление собрания?

ВОСКРЕСЕНЬЕ, 30-го АПРЕЛЯ.

ПРЕДМЕТ: Павел переезжает в Европу. — Деян. 15: 36—17: 15.
ЧТЕНИЕ: Филип. 1: 3—11.
ТЕМА: Водительство Духа Святого в христианских предприятиях.
ЗОЛОТОЙ ТЕКСТ: После сего видения, тотчас мы положили отправиться в Македонию. Деян. 16: 10.
ВЫВОД: Быть водимым Святым Духом — привилегия христиан.
НЕДЕЛЬНОЕ ЧТЕНИЕ:
Пон. Деян. 16: 6—10. «Приди... и помоги нам».
Вт. Деян. 16: 11—15. Обращение Лидии.
Ср. Деян. 16: 16—18. Изгнание нечистого духа.
Чет. Деян. 16: 19—25. Павел в темнице.
Пят. Деян. 16: 26—34. Спасение темничного стража.
Субб. Деян. 17: 10—12. Евангелие в Вереи.
Воскр. Деян. 16: 10. Золотой текст.

Вопросы:

1. Для какой цели Павел предпринял второе путешествие?
2. Кто отправился с ним в Листру?
3. Из Листры в Троаду?
4. Из Троады в Филиппы?
5. О каких случаях Божьего водительства рассказывается до прибытия Павла в Троаду?
6. Каким образом Бог дал указание Павлу, когда он был в Троаде?
7. Где в Филиппах нашлись восприимчивые слушатели?
8. Какую важную службу сослужила Лидия?
9. При каких условиях можно надеяться на Божье водительство?

ВОСКРЕСЕНЬЕ, 7-го МАЯ.

ПРЕДМЕТ: Павел работает на твердой почве. — Деян. 17: 16—18: 17; 1 Кор. 2: 1—5.
ЧТЕНИЕ: 1 Кор. 1: 18—31.
ТЕМА: Поддержание тяжелой обязанности.
ЗОЛОТОЙ ТЕКСТ: «Все могу в укрепляющем меня Иисусе Христе. — Филип 4: 13.
ВЫВОД: Работники Божьей нивы, трудящиеся на каменистых полях, имеют право расчитывать на поддержку с нашей стороны молитвами и материальными средствами.
НЕДЕЛЬНОЕ ЧТЕНИЕ:
Пон. Деян. 17: 22—31. Проповедь в Афинах.
Вт. Деян. 18: 4—11. Служение в Коринфе.
Ср. 1 Кор. 2: 1—5. Проповедь Павла.
Чет. Филип. 4: 10—14. Средства Павла.
Пят. 2 Тимоф. 2: 1—13. Перенесение страданий.
Субб. Псал. 26: 1—6. Сила в Боге.
Воскр. Филип. 4: 13. Золотой текст.

Вопросы:

1. Какие города посетил Павел, оставив Филиппы?
2. Что представлял город Коринф?
3. Где именно в Коринфе начал Павел духовную работу?
4. В какое место и почему двинулся он из Коринфа?
5. Каким образом Бог поддерживал мужество Павла?
6. Каковы были его успехи в этом городе?
7. Как отзывался Павел о своем служении в Коринфе?
8. Почему в проповеди недостаточно одной человеческой логики?
9. Почему жалуются на тяжесть служения?
10. Какие духовные работы считаются тяжелыми?

ВОСКРЕСЕНЬЕ, 14-го МАЯ.

ПРЕДМЕТ: Павел евангелизирует провинцию. — Деян. 18: 18—20: 38; Ефес. 2.
ЧТЕНИЕ: Ефес. 2: 1—10.
ТЕМА: Братство христианской веры.
ЗОЛОТОЙ ТЕКСТ: «А теперь во Христе Иисусе вы, бывшие некогда далеко, стали близки Кровью Христовой». Ефес. 2: 13.
ВЫВОД: Христианские работники должны приобретать души для Господа и открывать необходимые для них истины.
НЕДЕЛЬНОЕ ЧТЕНИЕ:
Пон. Деян. 19: 1—7. Евангелизация в Ефесе.
Вт. Деян. 19: 8—12. Павел, как учитель для всех классов.
Ср. Деян. 20: 17—25. Прощание Павла с Ефесом.
Чет. Ефес. 2: 19—22. Церковь в Ефесе.
Пят. Колос. 1: 9—20. Глава церкви.
Субб. 1 Кор. 3: 16—23. Божий храм.
Воскр. Ефес. 2: 13. Золотой текст.

Вопросы:

1. Где находился Ефес?
2. Что можно сказать об этом городе?
3. Сколько времени провел Павел в Ефесе?
4. Где проповедывал он в начале?
5. Где после этого?
6. Из чего видно, что результат был значительный?
7. Из чего видно, что обращения были действительные?
8. Из чего можно заключить, что живущие вне Ефеса тоже слышали свидетельство?
9. Какие доказательства подтверждали, что Павел относился к людям, как истый — пастырь?
10. Что говорит Павел о привилегиях язычников в послании к Ефесянам.
11. Чем христианская община выше других обществ?

ВОСКРЕСЕНЬЕ, 21-го МАЯ.

ПРЕДМЕТ: Алкоголь и семейный очаг. — Иерем. 35: 5—10: Ефес. 5: 15—21; 6: 1—4.
ЧТЕНИЕ: Колос. 3: 5—17.
ТЕМА: Во что обходится алкоголь нашим семьям.
ЗОЛОТОЙ ТЕКСТ: «Вина и крепких напитков не пей ты и сыны твои с тобою». Левит 10: 9.
ВЫВОД: Употребление крепких напитков вредит счастью и благосостоянию семьи.
НЕДЕЛЬНОЕ ЧТЕНИЕ:
Пон. Иерем. 35: 5—10. Влияние семейного очага.
Вт. Ефес. 5: 15—21. Влияние примера.
Ср. Ефес. 6: 1—4. Родители и дети.
Чет. Левит. 10: 8—11. Закон священства.
Пят. Втор. 29: 1—9. Закон Моисея.
Субб. Дан. 1: 8—15. Темперамент юноши.

Вопросы:

1. Какие заповеди дал Ионадав своему потомству?
2. Какие мотивы руководили им при этом?
3. Как были исполняемы его заповеди?
4. Какому испытанию подверг Иеремия рехавитов?
5. Каков был результат?
6. Как использовал он это, как урок, для Иудеев?
7. Какие материальные выгоды имеет в наше время семья, отказавшаяся от употребления спиртных напитков?
8. Какие духовные выгоды имеет такая семья.
9. Какие выгоды в отношении здоровья?
10. Какие выгоды в отношении доброго имени?
11. Какие выгоды в отношении нравственности?
12. Какие последствия пьянства наиболее серьезны в смысле расстройства семейной жизни?
13. Какие факты содействуют счастью и долговечности семьи?

ВОСКРЕСЕНЬЕ, 28-го МАЯ.

ПРЕДМЕТ: Мысли Павла обнимают весь мир. Римл. 1: 1—17; 3: 21—30; 5: 1—11; 10: 11—15.
ЧТЕНИЕ: Римл. 15: 1—13.
ТЕМА: Каким образом Евангелие удовлетворяет нужду всего мира.

ЗОЛОТОЙ ТЕКСТ: «Я не стыжусь благовествования Христова, потому что оно есть сила Божия ко спасению всякому верующему». Римл. 1:16.

ВЫВОД: Духовные нужды всего человечества в основе своей одни и те же, и все они удовлетворяются Евангелием.

НЕДЕЛЬНОЕ ЧТЕНИЕ:

Пон. Римл. 1:14—17. Должник всем.
Вт. Римл. 3:21—30. Всеобщая нужда.
Ср. Римл. 5:1—11. Мир по благодати.
Чет. Римл. 10:11—15. Спасение через веру.
Пят. Исаиа 11:9—12. Милость для язычников.
Субб. Матф. 11:28—30. Приглашение всему человечеству.
Воскр. Римл. 1:16. Золотой текст.

Вопросы:

1. Когда Павел, насколько нам известно, впервые высказал намерение посетить Рим?
2. Из чего видно, что Римская церковь пользовалась широкой известностью?
3. С какой целью написал Ап. Павел послание к Римлянам?
4. Как обращается он к ним?
5. Чем было вызвано желание Павла видеть их?
6. Почему он не стыдился благовествования Евангелия?
7. Какими путями проявлялась сила Евангелия?
8. Как войти нам в соприкосновение с этой силой?
9. Каким образом наше спасение зависит от Христа?
10. В каком месте Св. Писания наиболее ясно изложено учение об искуплении?

ВОСКРЕСЕНЬЕ, 4-го ИЮНЯ.

ПРЕДМЕТ: Павел говорит в свою защиту. — Деян. 21:27 — 23:11, 24:10 — 26:32.

ЧТЕНИЕ: Римл. 8:31—39.

ТЕМА: Хорошая жизнь — защита для себя.

ЗОЛОТОЙ ТЕКСТ: «Я всею доброю совестью жил пред Богом до сего дня». Деян. 23:1.

ВЫВОД: Хорошая жизнь заслуживает всеобщее уважение.

НЕДЕЛЬНОЕ ЧТЕНИЕ:

Пон. Деян. 22:1—10. Речь Павла к иудеям.
Вт. Деян. 23:6—11. Павел пред Синедрионом.
Ср. Деян. 24:24—27. Об'яснение Павла пред Феликсом.
Чет. Деян. 25:7—11. защита Павла пред Фестом.
Пят. Деян. 26:19—23. Аппеляция Павла к Агриппе.
Субб. Деян. 26:27—32. Павел признан невиновным.
Воскр. Деян. 23:1. Золотой текст.

Вопросы:

1. Почему толпа в храме напала на Павла?
2. Кто защитил его?
3. Где и на каком языке обратился Павел к толпе.
4. Что сказал он о воспитании своем?
5. Что о жизни своей в молодости?
6. Сколько приведенных в Св. Писании оснований привел Павел и кому говорил он?
7. Почему Павел был представлен Агриппе?
8. Что было основой защитительной речи его?
9. Что разумеется под совестью?
10. Что разумеется под доброй совестью?
11. Как сохранить добрую совесть?
12. Почему добрая совесть является наилучшей защитой для человека?

ВОСКРЕСЕНЬЕ, 11-го ИЮНЯ.

ПРЕДМЕТ: Павел разрешает церковные задачи. 1 Кор. 1:1—3, 10, 11; 4:14—21; Галат. 1:1—7; 3:1—29; 1 фесс. 1:1; 4:9 — 5:22.

ЧТЕНИЕ: Ефес. 4:1—16.

ТЕМА: Христианское разрешение церковных затруднений.

ЗОЛОТОЙ ТЕКСТ: «Только живите достойно благовествования Христова.» Филл. 1:27.

ВЫВОД: Церковные вопросы должны разрешаться в христианском духе и в согласии с принципами, указанными в Слове Божьем.

НЕДЕЛЬНОЕ ЧТЕНИЕ:

Пон. 1 Кор. 1:10—17. Единство.
Вт. 1 Кор. 4:14—21. Благочестие.
Ср. Галат. 1:1—7. Верность.
Чет. Галат. 3:20—28. Послушание.
Пят. 1 Фессал. 4:9—12. Любовь.
Субб. 1 Фессал. 4:13—18. Надежда.
Воскр. Филип. 1:27. Золотой текст.

Вопросы:

1. На какие группы разделилась церковь в Коринфе?
2. Что говорит Павел о себе и Апполосе, сравнительно со Христом?
3. Еще какие причины вызывают в церквах споры?
4. Какие средства содействуют уменьшению или полному устранению спора?
5. Какие затруднения создает иногда возгордившийся член церкви?
6. Как обходиться с бесчинными советует Павел?
7. Как с малодушными?
8. Какое место должно занимать в христианской проповеди утешение и ободрение слушателей?
9. Чем вызвано было послание к Галатам?
10. Какой вопрос, подобный Галатийскому, существует и поныне?

ВОСКРЕСЕНЬЕ, 18-го ИЮНЯ.

ПРЕДМЕТ: Павел пишет личные письма (послания). — 1 Тимоф. 1:1—4; 6:1—16: 2 Тимоф. 1: 1—14: Титу 1:1—6; Филимону.

ЧТЕНИЕ: 1 Тимоф. 1:1—14.

ТЕМА: Личные письма (послания) Павла.

ЗОЛОТОЙ ТЕКСТ: «Старайся представить себя Богу достойным, делателем неукоризненным, верно преподающим слово истины.» 2 Тимоф. 2:15.

ВЫВОД: Личные письма должны быть источником ободрения и духовной пользы других.

НЕДЕЛЬНОЕ ЧТЕНИЕ:

Пон. 1 Тимоф. 1:1—4. Письмо с руководящими правилами.
Вт. 1 Тимоф. 6:11—16. Слово увещания.
Ср. 2 Тимоф. 1:3—14. Слово ободрения.
Чет. Титу 1:1—6. Отеческие советы.
Пят. Филим. 1:22. Тактичная просьба.
Субб. 1 Тимоф. 4:6—16. Предупреждение.
Воскр. 2 Тимоф. 2:15. Золотой текст.

Вопросы:

1. Какие послания были написаны Павлом отделным лицам?
2. В каком порядке были они написаны?
3. Какова цель послания к Филимону?
4. Почему не оставил Павел Онисима у себя?
5. Какие послания Павла называются пастырскими и почему?
6. Что мы узнаем относительно Павла из его послания к Титу?
7. При каких обстоятельствах было написано 2-е послание к Тимофею?
8. Что говорит Павел о матери и бабушке Тимофея?
9. Что он советует делать Тимофею?
10. Можно ли в настоящее время переписываясь, оказывать духовную помощь?

ВОСКРЕСЕНЬЕ, 25-го ИЮНЯ.

ПРЕДМЕТ: Павел оглядывается на свою жизнь. — 2 Кор. 11:16 — 12:10; Филип. 1:12—24; 3:7—16; 2 Тимоф. 4:7, 8.

ЧТЕНИЕ: **Филип.** 4:4—13.

ТЕМА: Что значит хранить веру.